

Ornithologischer Rundbrief für Nordbaden und angrenzende Gebiete

Nr. 80: Juli bis September 2018

Michael Wink

Liebe Avifaunisten und Birder

Insgesamt liegen rund 40769 Beobachtungen von über 235 Arten (inklusive Hybride) aus dem Bereich Nordbaden und für angrenzende Kreise für den Zeitraum Juli bis September 2018 vor, die vorwiegend über www.Ornitho.de gemeldet wurden. Für den Rundbrief wurden alle Daten von Ornitho.de [Kreise MA, HD (Stadt und Rhein-Neckar-Kreis), KA (Stadt und Land, PF (Stadt und Enzkreis), RA und BAD, Neckar-Odenwaldkreis (MOS), ferner die Beobachtungen in den angrenzenden Kreisen in Rheinland-Pfalz: AZ, DÜW, KIB, FT, GER, LD, LU, NW, RP, SP, SÜW, WO und Hessen: HP, ERB ausgewertet.

Beobachtungsmeldungen im Jahresverlauf (Monatssummen)

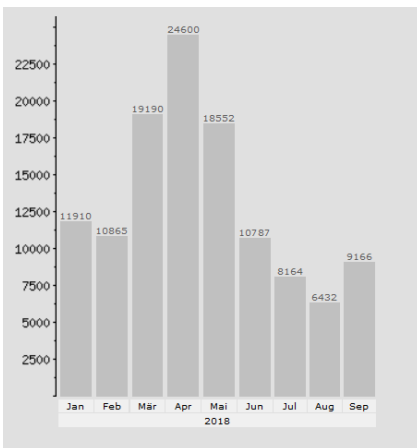

Wie man der Graphik entnehmen kann, steigt die Zahl der Meldungen in den Frühjahrsmonaten von Januar bis Mai auf über 24000 pro Monat an. Dies hängt sicher mit dem Frühjahrszug und dem auffälligeren Verhalten der Vögel zu Beginn der Brutzeit zusammen. Die rückläufigen Meldungen im Sommer gehen darauf zurück, dass viele Vögel nach der Brutzeit mausern und sehr heimlich leben. Außerdem haben auch Ornithologen bei den warmen Tagen weniger Exkursionen unternommen oder waren im Urlaub.

Was waren die Highlights im letzten Quartal?

In diesem Sommer wurden u.a. Rosaflamingo, Löffler, Seidenreiher, Nachtreiher, Sanderling, Mornell, Teichwasserläufer, Raub- & Brandseeschwalbe, Schlangen- und Zwerggäbler, Adlerbussard, Rotfußfalke, Ortolan und Zippammern gemeldet.

Bedingt durch die hohe Anzahl an Beobachtungsmeldungen muss sich der Rundbrief auf ungewöhnliche oder bemerkenswerte Beobachtungen (seltener Arten, größere Ansammlungen) bzw. selektive Auswertungen (Verbreitung, Phänologie) beschränken. Aus Platzgründen erfolgt meine Kommentierung im Telegrammstil.

Weitere Daten kann jeder Interessierte leicht über www.ornitho.de selbst abrufen und auswerten.



Sanderling am Neckar bei Heidelberg © J. Dreher



Seidenreiher © M. Wink

Hinweis: Arten, die in Ornitho.de als geschützt gemeldet werden, werden im Bericht vertraulich behandelt. Bitte melden Sie Ihre Beobachtungen aber nur als geschützt, wenn die Standorte oder Arten wirklich gefährdet sind. Ebenso kann die Angabe Unbekannte Art oder unbekannter Greifvogel nicht ausgewertet werden. Bitte geben Sie unbedingt den Atlaskode A, B oder C an, denn sonst ist es kaum möglich, die Brutnachweise herauszufiltern.

Bitte benutzen Sie die Eingabe Wasservogelzählung (WVZ) nur bei der offiziellen WVZ und nicht routinemäßig; leider wird beim Übertrag aus Ornitho nach MiniAvi nur der numerische Code, nicht aber die Ortsangabe übertragen. Es ist in Rahmen des Berichts kaum möglich, die jeweiligen Ortsangaben einzeln zu recherchieren.



Junger Purpureiher © C. Armbruster

Wenn Sie eine **Seltenheit** entdecken, beschreiben Sie bitte in Ihrer Ornitho-Meldung die Beobachtungsumstände und woran Sie die Art erkannt haben. Denken Sie auch daran, die Seltenheitsbeobachtung der avifaunistischen Kommission BW zu melden. (<https://www.ogbw.de/programme/seltenheiten>).

Ornitho.de bietet viele Auswertemöglichkeiten; neu ist die Darstellung der Verbreitung in Rasterkarten. Es lohnt sich, die vielen neuen Texte und Erläuterungen auf der ornitho-Homepage (<http://www.ornitho.de/index.php>) gründlich zu lesen.

Seit dem 6.12.2014 gibt es eine **wichtige App für Smartphonebesitzer (NaturaList)**, mit der man im Gelände ortsgenau seine Beobachtungen erfassen und bei Ornitho.de melden kann.

Kennen Sie MiniAvi? Mit dieser Datenbank (die auch von der OGBW und von mir benutzt wird) können Sie Ihre Ornitho.de Daten weiter auswerten, z. B. für Fragen der Verbreitung und Phänologie. Also viele Auswertungen, die man in Ornitho nicht durchführen kann. Besuchen Sie: <http://www.mini-avi.de>

Kennen Sie unsere Internetseite www.hd-birding.de? Auch dort finden Sie aktuelle Beobachtungen aus Nordbaden, Fotos oder Reiseberichte.



Auf der Internetplattform für die Ornithologie in Nord-Baden und umgebende Landkreise (<http://www.ornithologie-nord-baden.de>) finden Sie weitere Informationen. Dort können Sie auch aktuelle und frühere pdfs **der Rundbriefe** abrufen.



Flussuferläufer und Bekassine © J. Dreher



Sind Sie schon Mitglied in der Ornithologischen Gesellschaft Baden-Württemberg (OGBW)? (<https://www.ogbw.de/>) oder



der Ornithologischen Arbeitsgemeinschaft Rhein-Neckar (<http://www.oag-rhein-neckar.de/>). Beide Institutionen sind für engagierte Vogelbeobachter und Naturschützer wichtige Anlaufstellen.

Mein besonderer Dank gilt wieder allen Avifaunisten und Birdern, die ihre Beobachtungen gemeldet oder auf www.ornitho.de eingetragen haben. Für tolle Fotos (über 100 lagen zur Auswahl vor) bedanke ich mich besonders bei C. Armbruster, C. Bernitt, R. Bürk-Dornblüth, J. Dreher, W. Dreyer, W. Fischer, K. Hofmann, D. Koch, F. Schrauth, und B. Steiner.

Die Verteilung der Rundbriefe erfolgt in regelmäßigen Abständen kostenlos per E-Mail. Sie können den Rundbrief abonnieren oder abbestellen unter www.avifauna-nordbaden.de/rundbrief.htm. Dort finden Sie auch frühere Ausgaben des Rundbriefs.

Wetterdaten für Juli bis September 2018

(Wetter- und Klimadaten der Station Mannheim; abgerufen über www.WetterOnline.de und den Deutschen Wetterdienst)

In diesem Rundbrief werden auch die Wetter- und Klimadaten der letzten 3 Monate mit dem Jahresverlauf verglichen, sowie der langjährige Trend. Nach kalten Februar und März, waren die Monate Mai bis September durch Wärme, viele Sonnenscheinstunden und geringe Niederschläge (ab Juni) gekennzeichnet. Der Sommer erschien den meisten von uns als ungewöhnlich heiß- 2003 war es jedoch noch wärmer (s. Graphik). Für Insekten und vermutlich viele Brutvögel war der Sommer optimal.

Höchsttemperaturen Juli bis September 2018

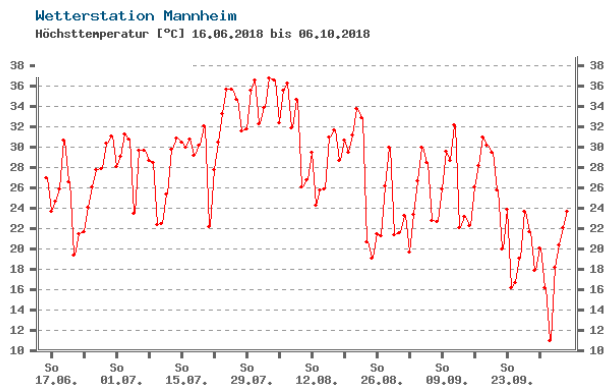

Tiefsttemperaturen Juli bis September 2018

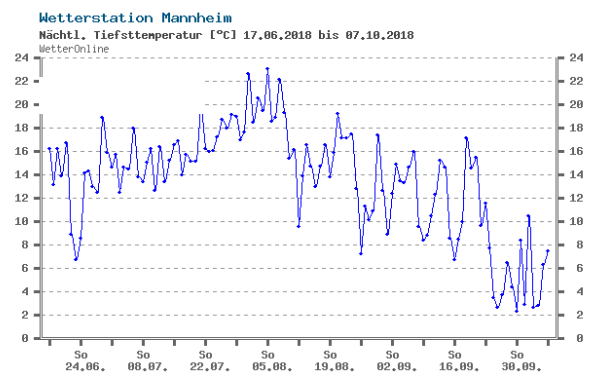

Tägliche Mittelwerte der Lufttemperatur: Okt 17 bis Okt 18

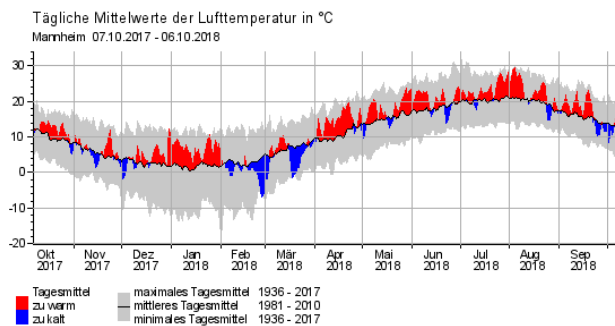

Monatliche Mittelwerte der Lufttemperatur: Okt 17 bis Okt 18

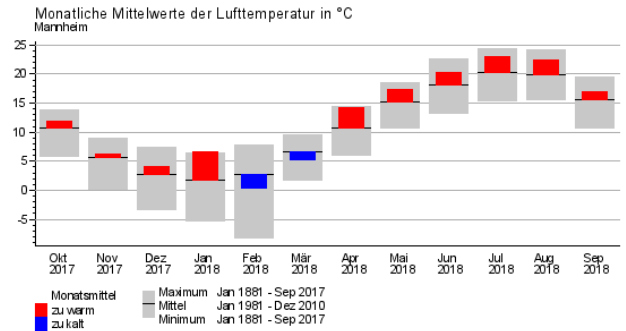

Mitteltemperaturen im Sommer in BW 1880-2018

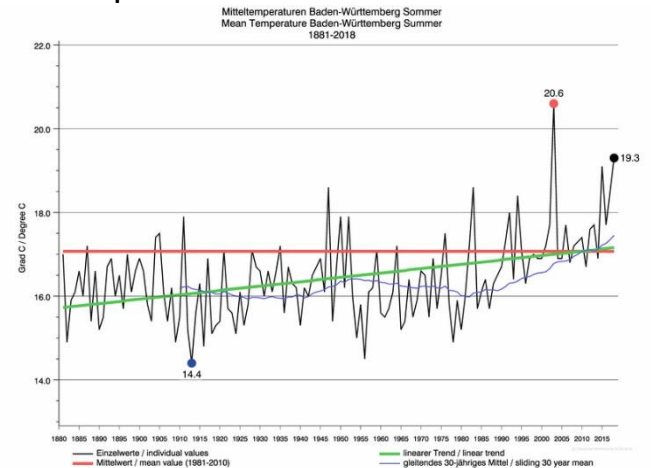

Sonnenscheinstunden Okt 17 bis September 2018

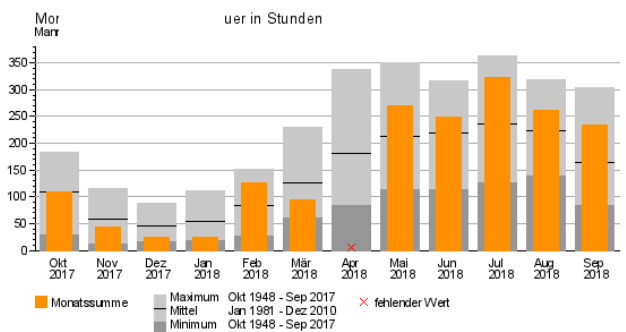

Monatliche Niederschlagsmengen (mm) Okt 17 bis September 2018

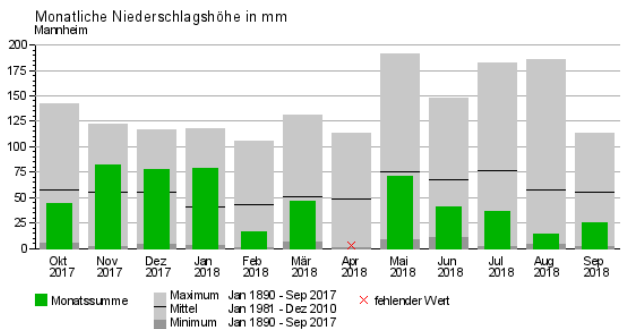

Tägliche Niederschlagsmengen (mm) Juli-Okt 18

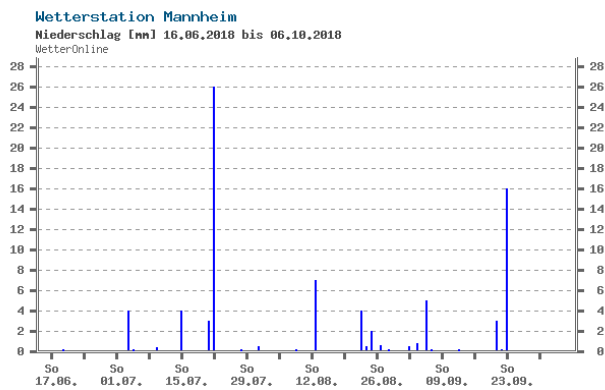

Braunkehlchen © F. Schrauth

Beobachter und Artenstatistik

Tabelle 1 enthält eine Übersicht über die Beobachter in Nordbaden & Umgebung sowie die von ihnen bei Ornitho.de oder OGBW gemeldeten Beobachtungsdaten. Insgesamt wurden über 40769 Beobachtungen von über 235 Arten im Zeitraum Juli bis September 2018 für Nordbaden und Umgebung gemeldet, die in Tab. 2 und Tab. 3 nach Arten bzw. Beobachtungshäufigkeit zusammengefasst wurden.

Tab. 1 Beobachterstatistik (in Klammern steht die Zahl der Meldungen). Nur Melder mit mindestens 20 Beobachtungsmeldungen wurden berücksichtigt.

Thomas Steiger (2800)	Christian Zurek (310)	Andreas Kaiser (137)
Harald Bott (1455)	Jürgen Dreher (294)	Wolfgang Mayer (136)
Volker Schmidt (1207)	Hans-Jürgen Schygulla (286)	Jan Ullemeyer (133)
Wolfgang Dreyer (1156)	Herbert Voith (274)	Thomas Fichtner (127)
Helmut Barié (1128)	Gisela Krewing-Rambausek (267)	Hans-Valentin Bastian (119)
Eberhard Körner (1094)	Peter Baust (259)	Kasimir Schmidt (113)
Michael Wink (974)	Stefan Bosch (257)	Gerold Dobler (111)
Frank Laier (958)	Martin Boschert (244)	Christoph Armbruster (109)
Klaus Lechner (939)	Klaus Reiner (237)	Stefan Bücker (109)
Friedrich Linhart (890)	Johannes Braun (224)	Andreas Vogel (104)
Steffen Tillmanns (874)	Niko Falk (220)	Ralf Gramlich (104)
Günther Fehr (848)	Markus Forst (219)	Dorothea Koch (101)
Ulrich Mahler (793)	Kai Dworschak (215)	Martin Hochstein (99)
Christiane Bernitt (791)	Margrit Franke (191)	Andreas Thiele (95)
Fabian Schrauth (722)	Ims-Station Eich-Gimbsheimer Altrhein (185)	Samuel Knoblauch (95)
Peter Petermann (700)	Martin Seiser (183)	Ute Mössinger (95)
Andreas Quell (677)	Jürgen Blessing (176)	Renate Bürk-Dornblüth (94)
Simon Steiger (637)	Johannes Ernst (172)	Klaus Hofmann (93)
Jochen Roeder (622)	Rainer Engelhardt (166)	Ernst Albegger (92)
Monika Kruse (605)	Marc Teiwes (162)	Werner Seiler (91)
Michael Ziara (486)	Axel Muttray (156)	Ulrich Dorka (90)
Michael Post (433)	Andreas Kohler (155)	Eka Hahlbeck (90)
Wolfgang Fischer (429)	Florian Braun (149)	Katharina Blum (89)
P.u.G.Rückert (372)	Elmar Werling (149)	Schaefer Frank (88)
Meike Albert (361)	Matthias Feuersenger (142)	Albert Jakob (87)
Ulrich Sach (360)	Claudia Müller (141)	Jochen Theophil (87)
Natascha Schütze (344)	Lutz Horn (140)	Ulf-Christian Unterberg (86)
Max Schulz (338)	Erwin Sefrin (140)	Christina Kunze (86)
Bernd Steiner (327)	Fabian Bindrich (139)	Folke Damminger (85)
Clement Heber (321)	Georg Freundlieb (137)	Dennis Sprenger (84)
Tobias Lepp (317)	Gerd Schön (137)	Volker Saß (84)
Michael Schmolz (312)		Patrick Lindel (84)

Petra Jensen (83)	Joachim Frisch (46)	Aurore Perrayon (28)
Charles Helbling (83)	Joachim Roederer (46)	Horst Schaub (28)
Christopher Rosenbach (82)	Heidemarie Urban (45)	Matthias T. Müller (28)
Gerold Vitzthum (82)	Antje Schultner (45)	Armin Konrad (28)
Heribert Blankenheim (81)	Benno Fahl (44)	Jörg Klüber (27)
Samer Kassam (81)	Guido Waldmann (44)	Frank Hessing (27)
Maria Hoffmann (81)	Angelika Krätzel (41)	Thomas Lang (27)
Erika Rückert-Schefczik (77)	Marianne Leis-Messer (41)	Johannes Kamp (27)
Yann Tanguy (76)	Anton Firnkes (40)	Peter Schmidt (26)
Benjamin Mayer (75)	Heiko Geske (40)	Martin Grimm (26)
Joc Winter (73)	Walter Finkbeiner (40)	Franziska Schmidt (26)
Nicole Kranz (70)	Joachim Zürker (40)	Kathrin Schidelko (26)
Karl-Heinz Heyne (69)	Andre Utermann (40)	Hartmut Mohr (26)
Otmar Schmitt (66)	Jochen Lehmann (40)	Hubert Bohr (25)
Dieter Raudszus (66)	Christoph Klein (39)	Heiner Götz (24)
Alain Willer (65)	Manfred Öhm (39)	Ernst Keber (24)
Barbara Froehlich-Schmitt (65)	Liviu Parau (39)	Volker Probst (24)
Helmut Laussmann (63)	Franz Rothenhäusler (39)	Ute Poerschke (24)
Donald Pernet (62)	Winfried Brauner (38)	Frédérique Merck (24)
Rolf Spitzkowsky (61)	Lorenz Mattes (37)	Nicolai Poeplau (24)
Christine Kuhnert (61)	Barbara Böhme (36)	Lennart Haak (24)
Armin Krämer (61)	Martin Rebbe (36)	Volkhard Bauer (23)
Iris Lichtenberg (60)	Jannik Stipp (35)	Klein Jörg (23)
Robin Wegner (60)	Stefan Stadler (35)	Harald Kranz (23)
Matthias Hummel (60)	Rene Seider (35)	David Gustav (23)
Nils Krämer (60)	Yves Bötsch (35)	Witiko Heuser (23)
Bernd Remelius (59)	Thomas Dolich (34)	Christoph Braunberger (23)
Alexander Köhler (59)	Frank Schmidt (34)	Markus Gläsel (23)
Wilma Wehmeyer (58)	Birgit Crusan (33)	Fabian Dietz (22)
Moritz Otten (57)	Jonas Brüggeshemke (33)	Roland Gromes (22)
Georg Schneider (56)	Karl-Heinz Euskirchen (32)	Thomas Plentz (22)
Uwe Diehl (56)	Michael Christmann (32)	Martin Bernhardt (22)
Sebastian Laubengaier (56)	Oliver Brück (32)	Hendrik Seitz-Moskaliuk (21)
Frieder Klöpfer (56)	Nico Flügel (31)	Tobias Wirsing (21)
Ulf Janz (54)	Christian Barth (31)	Matthias Fehlow (21)
Dieter und Ute Hoffmann (53)	Friedemann Schmidt (31)	Simon Schwarz (21)
Josef Kreuziger (53)	Ronald Meinert (31)	Klaus Dieter Meissner (21)
Matthias Schleuning (53)	Benjamin Krummel (31)	Meinrad Heinrich (20)
Jochen Müller (52)	Peter Ramachers (30)	Tobias Kraft (20)
Klaus Faaß (52)	Peter Hellenthal (30)	Josef Schütz (20)
Eduard Angele (51)	Tim-Lukas Richert (30)	Christian Stohl (20)
Mario Swiegot (50)	Lutz Reißland (30)	Hans-Georg Folz (20)
Rudi Holleitner (49)	Christoph Öhm-Kühnle (29)	Armin Fladt (20)
Helmut Mattar (49)	Dieter Arnold (29)	Jürgen Stober (20)
Jörg Rathgeber (47)	Rosemarie Kappler (29)	
Christopher König (47)	Walther Feld (29)	
Werner Jansen (47)	Darius Stiels (29)	
Werner Debatin (46)	Nicolas Chalwatzis (29)	

Tab. 2. Übersicht über die ornithologischen Beobachtungen aus Nordbaden und Umgebung im Zeitraum Juli bis September 2018: systematische Anordnung der beobachteten Arten (N Beob. = Anzahl Beobachtungsmeldungen); 235 Arten (+ Hybride) wurden gemeldet. Gefangenschaftsflüchtlinge und Neozoen sind ROT markiert.

Nr.	Art	N Beob.	Summe Ind.	Maximum	Mittel [N/Beob]	von	bis	
1	Zwergtaucher	318	1762	35	5.5	2.7.2018	30.9.2018	
2	Haubentaucher	226	1608	75	7.1	2.7.2018	30.9.2018	
3	Rothalstaucher	3	3	1	1.0	14.8.2018	21.9.2018	
4	Schwarzhalstaucher	13	22	3	1.7	2.7.2018	29.9.2018	

5	Kormoran	543	6199	300	11.4	1.7.2018	30.9.2018	
6	Zwergdommel	13	49	14	3.8	1.7.2018	3.9.2018	
7	Nachtreiher	15	16	2	1.1	9.7.2018	5.9.2018	
8	Seidenreiher	9	14	3	1.6	4.7.2018	19.8.2018	
9	Silberreiher	431	4450	81	10.3	1.7.2018	30.9.2018	
10	Graureiher	1072	3842	45	3.6	1.7.2018	30.9.2018	
11	Purpureiher	257	967	40	3.8	1.7.2018	27.9.2018	
12	Schwarzstorch	87	142	5	1.6	1.7.2018	16.9.2018	
13	Weißstorch	389	2900	168	7.5	1.7.2018	30.9.2018	
14	Löffler	194	627	4	3.2	1.7.2018	24.9.2018	
15	Rosaflamingo	4	4	1	1.0	30.9.2018	30.9.2018	
16	Höckerschwan	470	2737	47	5.8	1.7.2018	30.9.2018	
18	Kurzschnabelgans	32	346	14	10.8	2.7.2018	24.9.2018	
19	Blässgans	1	7	7	7.0	19.9.2018	19.9.2018	
20	Graugans	254	12616	520	49.7	2.7.2018	30.9.2018	
21	Streifengans	3	3	1	1.0	6.9.2018	16.9.2018	
22	Kanadagans	355	10182	400	28.7	1.7.2018	30.9.2018	
23	Rothalsgans	1	4	4	4.0	13.9.2018	13.9.2018	
24	Nilgans	607	11194	300	18.4	1.7.2018	30.9.2018	
25	Rostgans	21	35	4	1.7	6.7.2018	30.9.2018	
26	Brandgans	54	298	51	5.5	7.7.2018	19.8.2018	
27	Mandarinente	35	86	9	2.5	1.7.2018	30.9.2018	
28	Pfeifente	42	112	11	2.7	29.8.2018	30.9.2018	
29	Schnatterente	196	5580	450	28.5	2.7.2018	30.9.2018	
30	Krickente	254	6143	275	24.2	2.7.2018	30.9.2018	
31	Stockente	623	9536	230	15.3	1.7.2018	30.9.2018	
32	Spießente	23	49	7	2.1	21.7.2018	29.9.2018	
33	Knäkente	119	412	28	3.5	1.7.2018	29.9.2018	
34	Löffelente	165	1386	65	8.4	7.7.2018	29.9.2018	
35	Kolbenente	55	275	20	5.0	2.7.2018	16.9.2018	
36	Tafelente	136	1043	100	7.7	1.7.2018	30.9.2018	
37	Moorente	10	14	2	1.4	2.9.2018	23.9.2018	
38	Reiherente	156	1985	142	12.7	2.7.2018	30.9.2018	
39	Schellente	2	2	1	1.0	4.8.2018	8.8.2018	
40	Gänsesäger	17	81	10	4.8	5.7.2018	29.9.2018	
41	Wespenbussard	145	212	5	1.5	1.7.2018	30.9.2018	
42	Schwarzmilan	246	1134	100	4.6	1.7.2018	29.9.2018	
43	Rotmilan	916	1786	33	1.9	1.7.2018	30.9.2018	
44	Schlangenadler	3	3	1	1.0	4.7.2018	31.8.2018	
45	Rohrweihe	384	949	15	2.5	1.7.2018	30.9.2018	
46	Kornweihe	12	16	3	1.3	15.7.2018	30.9.2018	
47	Steppenweihe	5	5	1	1.0	26.8.2018	27.8.2018	
48	Wiesenweihe	60	107	5	1.8	7.7.2018	22.9.2018	
49	Habicht	113	127	2	1.1	1.7.2018	30.9.2018	
50	Sperber	245	262	4	1.1	1.7.2018	30.9.2018	
51	Mäusebussard	1285	2612	30	2.0	1.7.2018	30.9.2018	
52	Adlerbussard	2	2	1	1.0	22.7.2018	22.7.2018	
53	Zwergadler	1	1	1	1.0	22.7.2018	22.7.2018	
54	Fischadler	86	98	5	1.1	11.7.2018	30.9.2018	
55	Turmfalke	1097	2189	50	2.0	1.7.2018	30.9.2018	
56	Rotfußfalke	17	17	1	1.0	26.8.2018	22.9.2018	
57	Merlin	3	3	1	1.0	6.9.2018	30.9.2018	
58	Baumfalke	141	174	5	1.2	1.7.2018	30.9.2018	
59	Wanderfalke	122	150	3	1.2	1.7.2018	30.9.2018	
60	Auerhuhn	10	10	1	1.0	16.7.2018	28.9.2018	
61	Rebhuhn	19	89	11	4.7	7.7.2018	22.9.2018	
62	Wachtel	10	24	7	2.4	7.7.2018	5.8.2018	
63	Fasan	129	270	24	2.1	1.7.2018	30.9.2018	
64	Wasserralle	148	347	56	2.3	2.7.2018	29.9.2018	

65	Tüpfelsumpfhuhn	27	32	3	1.2	11.8.2018	21.9.2018	
66	Kleines Sumpfhuhn	1	1	1	1.0	20.8.2018	20.8.2018	
67	Teichhuhn	270	637	19	2.4	1.7.2018	30.9.2018	
68	Blässhuhn	328	7595	303	23.2	2.7.2018	30.9.2018	
69	Kranich	2	27	25	13.5	18.9.2018	30.9.2018	
70	Säbelschnäbler	1	2	2	2.0	14.9.2018	14.9.2018	
71	Flussregenpfeifer	121	315	12	2.6	1.7.2018	25.9.2018	
72	Sandregenpfeifer	49	123	12	2.5	11.7.2018	29.9.2018	
73	Mornellregenpfeifer	101	189	16	1.9	12.8.2018	30.9.2018	
74	Goldregenpfeifer	2	4	3	2.0	4.9.2018	13.9.2018	
75	Kiebitz	237	3187	85	13.4	1.7.2018	30.9.2018	
76	Knutt	13	13	1	1.0	5.9.2018	14.9.2018	
77	Sanderling	16	12	1	0.8	7.9.2018	12.9.2018	
78	Zwergstrandläufer	16	26	3	1.6	15.7.2018	25.9.2018	
79	Temminckstrandläufer	17	18	2	1.1	11.8.2018	20.9.2018	
80	Sichelstrandläufer	20	26	2	1.3	21.7.2018	13.9.2018	
81	Alpenstrandläufer	44	95	7	2.2	11.8.2018	30.9.2018	
82	Kampfläufer	120	375	12	3.1	1.7.2018	29.9.2018	
83	Bekassine	361	4004	52	11.1	6.7.2018	30.9.2018	
84	Waldschnepfe	7	9	2	1.3	5.7.2018	30.9.2018	
85	Uferschnepfe	3	4	2	1.3	21.7.2018	5.8.2018	
86	Pfuhschnepfe	6	6	1	1.0	13.9.2018	15.9.2018	
87	Großer Brachvogel	35	44	3	1.3	31.7.2018	29.9.2018	
88	Dunkler Wasserläufer	57	84	5	1.5	19.7.2018	30.9.2018	
89	Rotschenkel	9	11	2	1.2	1.7.2018	31.8.2018	
90	Teichwasserläufer	1	1	1	1.0	5.8.2018	5.8.2018	
91	Grünschenkel	194	518	16	2.7	1.7.2018	30.9.2018	
92	Waldwasserläufer	240	547	11	2.3	1.7.2018	29.9.2018	
93	Bruchwasserläufer	214	874	40	4.1	1.7.2018	23.9.2018	
94	Flussuferläufer	256	494	12	1.9	7.7.2018	29.9.2018	
95	Schwarzkopfmöwe	1	1	1	1.0	7.7.2018	7.7.2018	
96	Lachmöwe	275	8734	880	31.8	1.7.2018	30.9.2018	
97	Sturmmöwe	6	6	1	1.0	2.7.2018	16.9.2018	
98	Heringsmöwe	5	5	1	1.0	13.8.2018	7.9.2018	
99	Silbermöwe	4	4	1	1.0	29.7.2018	19.9.2018	
100	Raubseeschwalbe	5	10	3	2.0	28.7.2018	14.9.2018	
101	Brandseeschwalbe	1	2	2	2.0	12.7.2018	12.7.2018	
102	Flusseeschwalbe	33	236	42	7.2	1.7.2018	23.9.2018	
103	Trauerseeschwalbe	8	28	21	3.5	6.7.2018	8.9.2018	
104	Straßentaube	176	2228	120	12.7	1.7.2018	30.9.2018	
105	Hohлтаube	272	1963	126	7.2	1.7.2018	30.9.2018	
106	Ringeltaube	1265	6602	200	5.2	1.7.2018	30.9.2018	
107	Türkentaube	357	849	25	2.4	1.7.2018	30.9.2018	
108	Turteltaube	147	313	12	2.1	1.7.2018	19.9.2018	
109	Halsbandsittich	288	11777	3800	40.9	1.7.2018	30.9.2018	
110	Kuckuck	14	18	2	1.3	18.7.2018	14.9.2018	
111	Schleiereule	13	38	7	2.9	2.7.2018	14.9.2018	
112	Uhu	49	69	4	1.4	1.7.2018	25.9.2018	
113	Sperlingskauz	6	6	1	1.0	3.7.2018	30.9.2018	
114	Steinkauz	39	46	3	1.2	3.7.2018	27.9.2018	
115	Waldkauz	81	92	2	1.1	6.7.2018	30.9.2018	
116	Waldohreule	11	20	3	1.8	11.7.2018	20.8.2018	
117	Ziegenmelker	35	62	10	1.8	2.7.2018	9.9.2018	
118	Mauersegler	351	4446	400	12.7	1.7.2018	8.9.2018	
119	Alpensegler	50	364	30	7.3	2.7.2018	21.9.2018	
120	Eisvogel	544	817	9	1.5	1.7.2018	30.9.2018	
121	Bienenfresser	126	2854	180	22.7	1.7.2018	13.9.2018	
122	Wiedehopf	16	18	3	1.1	2.7.2018	28.8.2018	

123	Wendehals	32	53	10	1.7	1.7.2018	11.9.2018	
124	Grauspecht	45	51	2	1.1	6.7.2018	28.9.2018	
125	Grünspecht	965	1155	4	1.2	1.7.2018	30.9.2018	
126	Schwarzspecht	257	283	3	1.1	1.7.2018	30.9.2018	
127	Buntspecht	535	720	13	1.3	1.7.2018	30.9.2018	
128	Mittelspecht	120	140	10	1.2	1.7.2018	30.9.2018	
129	Kleinspecht	88	101	3	1.1	1.7.2018	29.9.2018	
130	Dreizehenspecht	6	7	2	1.2	3.7.2018	18.8.2018	
131	Haubenlerche	14	20	3	1.4	9.7.2018	30.9.2018	
132	Heidelerche	4	9	5	2.3	28.7.2018	30.9.2018	
133	Feldlerche	211	1596	75	7.6	1.7.2018	30.9.2018	
134	Uferschwalbe	97	1745	200	18.0	1.7.2018	26.9.2018	
135	Rauchschwalbe	713	14762	3000	20.7	1.7.2018	30.9.2018	
136	Mehlschwalbe	589	11904	230	20.2	1.7.2018	29.9.2018	
137	Brachpieper	34	67	5	2.0	12.8.2018	17.9.2018	
138	Baumpieper	107	475	35	4.4	1.7.2018	30.9.2018	
139	Wiesenpieper	24	216	50	9.0	7.7.2018	30.9.2018	
140	Bergpieper	4	5	2	1.3	25.9.2018	30.9.2018	
141	Schafstelze	261	2221	96	8.5	1.7.2018	30.9.2018	
142	Gebirgsstelze	171	288	25	1.7	1.7.2018	30.9.2018	
143	Bachstelze	580	3179	100	5.5	1.7.2018	30.9.2018	
144	Wasseramsel	17	18	2	1.1	3.7.2018	22.9.2018	
145	Zaunkönig	257	367	8	1.4	1.7.2018	30.9.2018	
146	Heckenbraunelle	63	109	10	1.7	1.7.2018	30.9.2018	
147	Rotkehlchen	352	483	8	1.4	1.7.2018	30.9.2018	
148	Nachtigall	53	96	8	1.8	1.7.2018	8.9.2018	
149	Blaukehlchen	51	76	4	1.5	1.7.2018	16.9.2018	
150	Hausrotschwanz	825	1505	20	1.8	1.7.2018	30.9.2018	
151	Gartenrotschwanz	110	146	8	1.3	1.7.2018	26.9.2018	
152	Braunkehlchen	165	457	20	2.8	3.8.2018	30.9.2018	
153	Schwarzkehlchen	74	184	12	2.5	1.7.2018	30.9.2018	
154	Steinschmätzer	117	289	19	2.5	2.7.2018	30.9.2018	
155	Ringdrossel	6	3	2	0.5	1.7.2018	30.9.2018	
156	Amsel	947	1730	15	1.8	1.7.2018	30.9.2018	
157	Wacholderdrossel	83	378	30	4.6	1.7.2018	27.9.2018	
158	Singdrossel	166	262	10	1.6	1.7.2018	30.9.2018	
159	Misteldrossel	97	623	50	6.4	1.7.2018	30.9.2018	
160	Feldschwirl	6	11	6	1.8	8.7.2018	30.9.2018	
161	Rohrschwirl	7	15	6	2.1	6.7.2018	9.9.2018	
162	Schilfrohrsänger	15	19	5	1.3	1.7.2018	18.9.2018	
163	Sumpfrohrsänger	8	10	2	1.3	2.7.2018	7.8.2018	
164	Teichrohrsänger	156	371	25	2.4	1.7.2018	22.9.2018	
165	Drosselrohrsänger	2	2	1	1.0	14.7.2018	18.7.2018	
166	Gelbspötter	11	17	4	1.5	4.7.2018	24.8.2018	
167	Klappergrasmücke	25	32	3	1.3	1.7.2018	23.9.2018	
168	Dorngrasmücke	87	159	35	1.8	1.7.2018	16.9.2018	
169	Gartengrasmücke	82	111	10	1.4	1.7.2018	18.9.2018	
170	Mönchsgrasmücke	737	1525	30	2.1	1.7.2018	30.9.2018	
171	Grünlaubsänger	1	0	0	0.0	5.7.2018	5.7.2018	
172	Waldlaubsänger	12	15	3	1.3	1.7.2018	8.9.2018	
173	Zilpzalp	573	1057	30	1.8	1.7.2018	30.9.2018	
174	Fitis	64	133	40	2.1	1.7.2018	30.9.2018	
175	Wintergoldhähnchen	40	72	8	1.8	3.7.2018	30.9.2018	
176	Sommergoldhähnchen	44	73	10	1.7	6.7.2018	29.9.2018	
177	Grauschnäpper	128	243	6	1.9	1.7.2018	19.9.2018	
178	Trauerschnäpper	37	45	3	1.2	3.7.2018	19.9.2018	
179	Bartmeise	100	467	40	4.7	2.7.2018	30.9.2018	
180	Schwanzmeise	142	773	45	5.4	2.7.2018	30.9.2018	
181	Sumpfmeise	111	176	7	1.6	1.7.2018	30.9.2018	

182	Weidenmeise	18	23	3	1.3	18.7.2018	30.9.2018	
183	Haubenmeise	58	86	10	1.5	3.7.2018	30.9.2018	
184	Tannenmeise	55	83	10	1.5	1.7.2018	30.9.2018	
185	Blaumeise	680	1739	40	2.6	1.7.2018	30.9.2018	
186	Kohlmeise	996	2551	40	2.6	1.7.2018	30.9.2018	
187	Kleiber	295	460	8	1.6	1.7.2018	30.9.2018	
188	Waldbaumläufer	31	39	5	1.3	3.7.2018	30.9.2018	
189	Gartenbaumläufer	154	206	5	1.3	1.7.2018	30.9.2018	
190	Beutelmeise	5	9	3	1.8	8.7.2018	23.9.2018	
191	Pirol	168	291	15	1.7	1.7.2018	1.9.2018	
192	Neuntöter	386	952	19	2.5	1.7.2018	9.9.2018	
193	Raubwürger	1	1	1	1.0	24.9.2018	24.9.2018	
194	Eichelhäher	491	842	25	1.7	1.7.2018	30.9.2018	
195	Elster	672	1340	16	2.0	1.7.2018	30.9.2018	
196	Tannenhäher	43	63	6	1.5	1.7.2018	22.9.2018	
197	Dohle	197	3410	300	17.3	1.7.2018	30.9.2018	
198	Saatkrähe	124	3767	340	30.4	1.7.2018	30.9.2018	
199	Rabenkrähe	1239	11832	250	9.5	1.7.2018	30.9.2018	
200	Kolkrabe	267	509	21	1.9	2.7.2018	30.9.2018	
201	Star	665	448860	80000	675.0	1.7.2018	30.9.2018	
202	Haus Sperling	1005	8606	100	8.6	1.7.2018	30.9.2018	
203	Feldsperling	192	3679	500	19.2	1.7.2018	30.9.2018	
204	Buchfink	448	2005	100	4.5	1.7.2018	30.9.2018	
205	Bergfink	4	4	1	1.0	28.9.2018	30.9.2018	
206	Girlitz	219	828	50	3.8	1.7.2018	30.9.2018	
207	Grünling	446	1618	70	3.6	1.7.2018	30.9.2018	
208	Stieglitz	530	3218	100	6.1	1.7.2018	30.9.2018	
209	Erlenzeisig	9	58	20	6.4	10.8.2018	30.9.2018	
210	Bluthänfling	242	1724	100	7.1	1.7.2018	30.9.2018	
211	Birkenzeisig	2	3	2	1.5	31.7.2018	24.9.2018	
212	Fichtenkreuzschnabel	46	116	12	2.5	1.7.2018	28.9.2018	
213	Gimpel	32	47	6	1.5	3.7.2018	29.9.2018	
214	Kernbeißer	88	179	10	2.0	1.7.2018	30.9.2018	
215	Goldammer	333	1138	30	3.4	1.7.2018	30.9.2018	
216	Zaunammer	54	88	5	1.6	1.7.2018	30.9.2018	
217	Zippammer	7	12	3	1.7	12.7.2018	30.7.2018	
218	Ortolan	13	14	2	1.1	20.8.2018	16.9.2018	
219	Rohrammer	119	329	20	2.8	5.7.2018	30.9.2018	
220	Grauammer	37	457	50	12.4	1.7.2018	30.9.2018	
221	Trauerschwan	54	54	1	1.0	2.7.2018	30.9.2018	
222	Weißwangengans	26	65	20	2.5	2.7.2018	29.9.2018	
223	Orpheusspötter	10	17	3	1.7	16.7.2018	15.8.2018	
224	Unbekannte Art	80	241	50	3.0	4.7.2018	30.9.2018	
225	Mittelmeermöwe	137	568	77	4.1	1.7.2018	30.9.2018	
226	Bahamaente	2	2	1	1.0	28.7.2018	2.8.2018	
227	Schwanengans	72	2717	160	37.7	2.7.2018	24.9.2018	
228	Hausgans	3	21	15	7.0	1.9.2018	16.9.2018	
229	Hausente	4	4	1	1.0	4.7.2018	16.9.2018	
230	Kaisergans	1	1	1	1.0	21.9.2018	21.9.2018	
231	Raben- _x_ Nebelkrähe (Aaskrähe)	7	7	1	1.0	3.8.2018	29.9.2018	
232	Kanada- _x_ Weißwangen- gans	5	7	3	1.4	24.7.2018	16.9.2018	
233	Kanadagans-Hybrid unbe- stimmt	7	13	3	1.9	11.7.2018	19.9.2018	
234	Weißwangengans-Hybrid unbestimmt	5	6	2	1.2	16.8.2018	26.9.2018	
235	Grau- _x_ Kanadagans	4	11	7	2.8	15.8.2018	16.9.2018	

236	Mittelmeer-_oder_Step- penmöwe (Weiß- kopfmöwe)	2	3	2	1.5	8.7.2018	1.9.2018	
-----	--	---	---	---	-----	----------	----------	--

Tab. 3. Übersicht über die ornithologischen Beobachtungen aus Nordbaden und Umgebung im Zeitraum Juli bis September 2018-Anordnung der Arten nach der Anzahl der Meldungen. Da seltene Arten häufig von mehreren Beobachtern gemeldet wurden, kann die Anzahl der Beobachtungen durch Doppelmeldungen sehr hoch sein, obwohl nur ein einzelner Vogel anwesend war. Sehr häufige Kleinvögel dürften unterrepräsentiert sein, da sie häufig nicht gemeldet wurden.

Nr.	Art	N Beob.	Summe Ind.	Maximum	Mittel [N/Beob]	von	bis	
51	Mäusebussard	1285	2612	30	2.0	1.7.2018	30.9.2018	
106	Ringeltaube	1265	6602	200	5.2	1.7.2018	30.9.2018	
199	Rabenkrähe	1239	11832	250	9.5	1.7.2018	30.9.2018	
55	Turmfalke	1097	2189	50	2.0	1.7.2018	30.9.2018	
10	Graureiher	1072	3842	45	3.6	1.7.2018	30.9.2018	
202	Haus Sperling	1005	8606	100	8.6	1.7.2018	30.9.2018	
186	Kohlmeise	996	2551	40	2.6	1.7.2018	30.9.2018	
125	Grünspecht	965	1155	4	1.2	1.7.2018	30.9.2018	
156	Amsel	947	1730	15	1.8	1.7.2018	30.9.2018	
43	Rotmilan	916	1786	33	1.9	1.7.2018	30.9.2018	
150	Hausrotschwanz	825	1505	20	1.8	1.7.2018	30.9.2018	
170	Mönchsgrasmücke	737	1525	30	2.1	1.7.2018	30.9.2018	
135	Rauchschwalbe	713	14762	3000	20.7	1.7.2018	30.9.2018	
185	Blaumeise	680	1739	40	2.6	1.7.2018	30.9.2018	
195	Elster	672	1340	16	2.0	1.7.2018	30.9.2018	
201	Star	665	448860	80000	675.0	1.7.2018	30.9.2018	
31	Stockente	623	9536	230	15.3	1.7.2018	30.9.2018	
24	Nilgans	607	11194	300	18.4	1.7.2018	30.9.2018	
136	Mehlschwalbe	589	11904	230	20.2	1.7.2018	29.9.2018	
143	Bachstelze	580	3179	100	5.5	1.7.2018	30.9.2018	
173	Zilpzalp	573	1057	30	1.8	1.7.2018	30.9.2018	
120	Eisvogel	544	817	9	1.5	1.7.2018	30.9.2018	
5	Kormoran	543	6199	300	11.4	1.7.2018	30.9.2018	
127	Buntspecht	535	720	13	1.3	1.7.2018	30.9.2018	
208	Stieglitz	530	3218	100	6.1	1.7.2018	30.9.2018	
194	Eichelhäher	491	842	25	1.7	1.7.2018	30.9.2018	
16	Höckerschwan	470	2737	47	5.8	1.7.2018	30.9.2018	
204	Buchfink	448	2005	100	4.5	1.7.2018	30.9.2018	
207	Grünling	446	1618	70	3.6	1.7.2018	30.9.2018	
9	Silberreiher	431	4450	81	10.3	1.7.2018	30.9.2018	
13	Weißstorch	389	2900	168	7.5	1.7.2018	30.9.2018	
192	Neuntöter	386	952	19	2.5	1.7.2018	9.9.2018	
45	Rohrweihe	384	949	15	2.5	1.7.2018	30.9.2018	
83	Bekassine	361	4004	52	11.1	6.7.2018	30.9.2018	
107	Türkentaube	357	849	25	2.4	1.7.2018	30.9.2018	
22	Kanadagans	355	10182	400	28.7	1.7.2018	30.9.2018	
147	Rotkehlchen	352	483	8	1.4	1.7.2018	30.9.2018	
118	Mauersegler	351	4446	400	12.7	1.7.2018	8.9.2018	
215	Goldammer	333	1138	30	3.4	1.7.2018	30.9.2018	
68	Blässhuhn	328	7595	303	23.2	2.7.2018	30.9.2018	
1	Zwergtaucher	318	1762	35	5.5	2.7.2018	30.9.2018	
187	Kleiber	295	460	8	1.6	1.7.2018	30.9.2018	
109	Halsbandsittich	288	11777	3800	40.9	1.7.2018	30.9.2018	
96	Lachmöwe	275	8734	880	31.8	1.7.2018	30.9.2018	
105	Hohltaube	272	1963	126	7.2	1.7.2018	30.9.2018	
67	Teichhuhn	270	637	19	2.4	1.7.2018	30.9.2018	

200	Kolkrabe	267	509	21	1.9	2.7.2018	30.9.2018	
141	Schafstelze	261	2221	96	8.5	1.7.2018	30.9.2018	
11	Purpurreiher	257	967	40	3.8	1.7.2018	27.9.2018	
126	Schwarzspecht	257	283	3	1.1	1.7.2018	30.9.2018	
145	Zaunkönig	257	367	8	1.4	1.7.2018	30.9.2018	
94	Flussuferläufer	256	494	12	1.9	7.7.2018	29.9.2018	
20	Graugans	254	12616	520	49.7	2.7.2018	30.9.2018	
30	Krickente	254	6143	275	24.2	2.7.2018	30.9.2018	
42	Schwarzmilan	246	1134	100	4.6	1.7.2018	29.9.2018	
50	Sperber	245	262	4	1.1	1.7.2018	30.9.2018	
210	Bluthänfling	242	1724	100	7.1	1.7.2018	30.9.2018	
92	Waldwasserläufer	240	547	11	2.3	1.7.2018	29.9.2018	
75	Kiebitz	237	3187	85	13.4	1.7.2018	30.9.2018	
2	Haubentaucher	226	1608	75	7.1	2.7.2018	30.9.2018	
206	Girlitz	219	828	50	3.8	1.7.2018	30.9.2018	
93	Bruchwasserläufer	214	874	40	4.1	1.7.2018	23.9.2018	
133	Feldlerche	211	1596	75	7.6	1.7.2018	30.9.2018	
197	Dohle	197	3410	300	17.3	1.7.2018	30.9.2018	
29	Schnatterente	196	5580	450	28.5	2.7.2018	30.9.2018	
14	Löffler	194	627	4	3.2	1.7.2018	24.9.2018	
91	Grünschenkel	194	518	16	2.7	1.7.2018	30.9.2018	
203	Feldsperling	192	3679	500	19.2	1.7.2018	30.9.2018	
104	Straßentaube	176	2228	120	12.7	1.7.2018	30.9.2018	
142	Gebirgsstelze	171	288	25	1.7	1.7.2018	30.9.2018	
191	Pirol	168	291	15	1.7	1.7.2018	1.9.2018	
158	Singdrossel	166	262	10	1.6	1.7.2018	30.9.2018	
34	Löffelente	165	1386	65	8.4	7.7.2018	29.9.2018	
152	Braunkehlchen	165	457	20	2.8	3.8.2018	30.9.2018	
38	Reiherente	156	1985	142	12.7	2.7.2018	30.9.2018	
164	Teichrohrsänger	156	371	25	2.4	1.7.2018	22.9.2018	
189	Gartenbaumläufer	154	206	5	1.3	1.7.2018	30.9.2018	
64	Wasserralle	148	347	56	2.3	2.7.2018	29.9.2018	
108	Turteltaube	147	313	12	2.1	1.7.2018	19.9.2018	
41	Wespenbussard	145	212	5	1.5	1.7.2018	30.9.2018	
180	Schwanzmeise	142	773	45	5.4	2.7.2018	30.9.2018	
58	Baumfalke	141	174	5	1.2	1.7.2018	30.9.2018	
225	Mittelmeermöwe	137	568	77	4.1	1.7.2018	30.9.2018	
36	Tafelente	136	1043	100	7.7	1.7.2018	30.9.2018	
63	Fasan	129	270	24	2.1	1.7.2018	30.9.2018	
177	Grauschnäpper	128	243	6	1.9	1.7.2018	19.9.2018	
121	Bienenfresser	126	2854	180	22.7	1.7.2018	13.9.2018	
198	Saatkrähe	124	3767	340	30.4	1.7.2018	30.9.2018	
59	Wanderfalke	122	150	3	1.2	1.7.2018	30.9.2018	
71	Flussregenpfeifer	121	315	12	2.6	1.7.2018	25.9.2018	
82	Kampfläufer	120	375	12	3.1	1.7.2018	29.9.2018	
128	Mittelspecht	120	140	10	1.2	1.7.2018	30.9.2018	
33	Knäkente	119	412	28	3.5	1.7.2018	29.9.2018	
219	Rohrammer	119	329	20	2.8	5.7.2018	30.9.2018	
154	Steinschmätzer	117	289	19	2.5	2.7.2018	30.9.2018	
49	Habicht	113	127	2	1.1	1.7.2018	30.9.2018	
181	Sumpfmeise	111	176	7	1.6	1.7.2018	30.9.2018	
151	Gartenrotschwanz	110	146	8	1.3	1.7.2018	26.9.2018	
138	Baumpieper	107	475	35	4.4	1.7.2018	30.9.2018	
73	Mornellregenpfeifer	101	189	16	1.9	12.8.2018	30.9.2018	
179	Bartmeise	100	467	40	4.7	2.7.2018	30.9.2018	
134	Uferschwalbe	97	1745	200	18.0	1.7.2018	26.9.2018	
159	Misteldrossel	97	623	50	6.4	1.7.2018	30.9.2018	
129	Kleinspecht	88	101	3	1.1	1.7.2018	29.9.2018	

214	Kernbeißer	88	179	10	2.0	1.7.2018	30.9.2018	
12	Schwarzstorch	87	142	5	1.6	1.7.2018	16.9.2018	
168	Dorngrasmücke	87	159	35	1.8	1.7.2018	16.9.2018	
54	Fischadler	86	98	5	1.1	11.7.2018	30.9.2018	
157	Wacholderdrossel	83	378	30	4.6	1.7.2018	27.9.2018	
169	Gartengrasmücke	82	111	10	1.4	1.7.2018	18.9.2018	
115	Waldkauz	81	92	2	1.1	6.7.2018	30.9.2018	
224	Unbekannte Art	80	241	50	3.0	4.7.2018	30.9.2018	
153	Schwarzkehlchen	74	184	12	2.5	1.7.2018	30.9.2018	
227	Schwanengans	72	2717	160	37.7	2.7.2018	24.9.2018	
174	Fitis	64	133	40	2.1	1.7.2018	30.9.2018	
146	Heckenbraunelle	63	109	10	1.7	1.7.2018	30.9.2018	
48	Wiesenweihe	60	107	5	1.8	7.7.2018	22.9.2018	
183	Haubenmeise	58	86	10	1.5	3.7.2018	30.9.2018	
88	Dunkler Wasserläufer	57	84	5	1.5	19.7.2018	30.9.2018	
35	Kolbenente	55	275	20	5.0	2.7.2018	16.9.2018	
184	Tannenmeise	55	83	10	1.5	1.7.2018	30.9.2018	
26	Brandgans	54	298	51	5.5	7.7.2018	19.8.2018	
216	Zaunammer	54	88	5	1.6	1.7.2018	30.9.2018	
221	Trauerschwan	54	54	1	1.0	2.7.2018	30.9.2018	
148	Nachtigall	53	96	8	1.8	1.7.2018	8.9.2018	
149	Blaukehlchen	51	76	4	1.5	1.7.2018	16.9.2018	
119	Alpensegler	50	364	30	7.3	2.7.2018	21.9.2018	
72	Sandregenpfeifer	49	123	12	2.5	11.7.2018	29.9.2018	
112	Uhu	49	69	4	1.4	1.7.2018	25.9.2018	
212	Fichtenkreuzschnabel	46	116	12	2.5	1.7.2018	28.9.2018	
124	Grauspecht	45	51	2	1.1	6.7.2018	28.9.2018	
81	Alpenstrandläufer	44	95	7	2.2	11.8.2018	30.9.2018	
176	Sommergoldhähnchen	44	73	10	1.7	6.7.2018	29.9.2018	
196	Tannenhäher	43	63	6	1.5	1.7.2018	22.9.2018	
28	Pfeifente	42	112	11	2.7	29.8.2018	30.9.2018	
175	Wintergoldhähnchen	40	72	8	1.8	3.7.2018	30.9.2018	
114	Steinkauz	39	46	3	1.2	3.7.2018	27.9.2018	
178	Trauerschnäpper	37	45	3	1.2	3.7.2018	19.9.2018	
220	Graumammer	37	457	50	12.4	1.7.2018	30.9.2018	
27	Mandarinente	35	86	9	2.5	1.7.2018	30.9.2018	
87	Großer Brachvogel	35	44	3	1.3	31.7.2018	29.9.2018	
117	Ziegenmelker	35	62	10	1.8	2.7.2018	9.9.2018	
137	Brachpieper	34	67	5	2.0	12.8.2018	17.9.2018	
102	Flusseeeschwalbe	33	236	42	7.2	1.7.2018	23.9.2018	
18	Kurzschnabelgans	32	346	14	10.8	2.7.2018	24.9.2018	
123	Wendehals	32	53	10	1.7	1.7.2018	11.9.2018	
213	Gimpel	32	47	6	1.5	3.7.2018	29.9.2018	
188	Waldbaumläufer	31	39	5	1.3	3.7.2018	30.9.2018	
65	Tüpfelsumpfhuhn	27	32	3	1.2	11.8.2018	21.9.2018	
222	Weißwangengans	26	65	20	2.5	2.7.2018	29.9.2018	
167	Klappergrasmücke	25	32	3	1.3	1.7.2018	23.9.2018	
139	Wiesenpieper	24	216	50	9.0	7.7.2018	30.9.2018	
32	Spießente	23	49	7	2.1	21.7.2018	29.9.2018	
25	Rostgans	21	35	4	1.7	6.7.2018	30.9.2018	
80	Sichelstrandläufer	20	26	2	1.3	21.7.2018	13.9.2018	
61	Rebhuhn	19	89	11	4.7	7.7.2018	22.9.2018	
182	Weidenmeise	18	23	3	1.3	18.7.2018	30.9.2018	
40	Gänsesäger	17	81	10	4.8	5.7.2018	29.9.2018	
56	Rotfußfalke	17	17	1	1.0	26.8.2018	22.9.2018	
79	Temminckstrandläufer	17	18	2	1.1	11.8.2018	20.9.2018	
144	Wasseramsel	17	18	2	1.1	3.7.2018	22.9.2018	
77	Sanderling	16	12	1	0.8	7.9.2018	12.9.2018	
78	Zwergstrandläufer	16	26	3	1.6	15.7.2018	25.9.2018	

122	Wiedehopf	16	18	3	1.1	2.7.2018	28.8.2018	
7	Nachtreiher	15	16	2	1.1	9.7.2018	5.9.2018	
162	Schilfrohrsänger	15	19	5	1.3	1.7.2018	18.9.2018	
110	Kuckuck	14	18	2	1.3	18.7.2018	14.9.2018	
131	Haubenlerche	14	20	3	1.4	9.7.2018	30.9.2018	
4	Schwarzhalstaucher	13	22	3	1.7	2.7.2018	29.9.2018	
6	Zwergdommel	13	49	14	3.8	1.7.2018	3.9.2018	
76	Knutt	13	13	1	1.0	5.9.2018	14.9.2018	
111	Schleiereule	13	38	7	2.9	2.7.2018	14.9.2018	
218	Ortolan	13	14	2	1.1	20.8.2018	16.9.2018	
46	Kornweihe	12	16	3	1.3	15.7.2018	30.9.2018	
172	Waldlaubsänger	12	15	3	1.3	1.7.2018	8.9.2018	
116	Waldohreule	11	20	3	1.8	11.7.2018	20.8.2018	
166	Gelbspötter	11	17	4	1.5	4.7.2018	24.8.2018	
37	Moorente	10	14	2	1.4	2.9.2018	23.9.2018	
60	Auerhuhn	10	10	1	1.0	16.7.2018	28.9.2018	
62	Wachtel	10	24	7	2.4	7.7.2018	5.8.2018	
223	Orpheusspötter	10	17	3	1.7	16.7.2018	15.8.2018	
8	Seidenreiher	9	14	3	1.6	4.7.2018	19.8.2018	
89	Rotschenkel	9	11	2	1.2	1.7.2018	31.8.2018	
209	Erlenzeisig	9	58	20	6.4	10.8.2018	30.9.2018	
103	Trauerseeschwalbe	8	28	21	3.5	6.7.2018	8.9.2018	
163	Sumpfrohrsänger	8	10	2	1.3	2.7.2018	7.8.2018	
84	Waldschnepfe	7	9	2	1.3	5.7.2018	30.9.2018	
161	Rohrschwirl	7	15	6	2.1	6.7.2018	9.9.2018	
217	Zippammer	7	12	3	1.7	12.7.2018	30.7.2018	
231	Raben- _x_ Nebelkrähe (Aaskrähe)	7	7	1	1.0	3.8.2018	29.9.2018	
233	Kanadagans-Hybrid unbestimmt	7	13	3	1.9	11.7.2018	19.9.2018	
86	Pfuhlschnepfe	6	6	1	1.0	13.9.2018	15.9.2018	
97	Sturmmöwe	6	6	1	1.0	2.7.2018	16.9.2018	
113	Sperlingskauz	6	6	1	1.0	3.7.2018	30.9.2018	
130	Dreizehenspecht	6	7	2	1.2	3.7.2018	18.8.2018	
155	Ringdrossel	6	3	2	0.5	1.7.2018	30.9.2018	
160	Feldschwirl	6	11	6	1.8	8.7.2018	30.9.2018	
47	Steppenweihe	5	5	1	1.0	26.8.2018	27.8.2018	
98	Heringsmöwe	5	5	1	1.0	13.8.2018	7.9.2018	
100	Raubseeschwalbe	5	10	3	2.0	28.7.2018	14.9.2018	
190	Beutelmeise	5	9	3	1.8	8.7.2018	23.9.2018	
232	Kanada- _x_ Weißwangengans	5	7	3	1.4	24.7.2018	16.9.2018	
234	Weißwangengans-Hybrid unbestimmt	5	6	2	1.2	16.8.2018	26.9.2018	
15	Rosaflamingo	4	4	1	1.0	30.9.2018	30.9.2018	
99	Silbermöwe	4	4	1	1.0	29.7.2018	19.9.2018	
132	Heidelerche	4	9	5	2.3	28.7.2018	30.9.2018	
140	Bergpieper	4	5	2	1.3	25.9.2018	30.9.2018	
205	Bergfink	4	4	1	1.0	28.9.2018	30.9.2018	
229	Hausente	4	4	1	1.0	4.7.2018	16.9.2018	
235	Grau- _x_ Kanadagans	4	11	7	2.8	15.8.2018	16.9.2018	
3	Rothalstaucher	3	3	1	1.0	14.8.2018	21.9.2018	
21	Streifengans	3	3	1	1.0	6.9.2018	16.9.2018	
44	Schlangenadler	3	3	1	1.0	4.7.2018	31.8.2018	
57	Merlin	3	3	1	1.0	6.9.2018	30.9.2018	
85	Uferschnepfe	3	4	2	1.3	21.7.2018	5.8.2018	
228	Hausgans	3	21	15	7.0	1.9.2018	16.9.2018	
39	Schellente	2	2	1	1.0	4.8.2018	8.8.2018	

52	Adlerbussard	2	2	1	1.0	22.7.2018	22.7.2018	
69	Kranich	2	27	25	13.5	18.9.2018	30.9.2018	
74	Goldregenpfeifer	2	4	3	2.0	4.9.2018	13.9.2018	
165	Drosselrohrsänger	2	2	1	1.0	14.7.2018	18.7.2018	
211	Birkenzeisig	2	3	2	1.5	31.7.2018	24.9.2018	
226	Bahamaente	2	2	1	1.0	28.7.2018	2.8.2018	
236	Mittelmeer_oder_Step- penmöwe (Weiß- kopfmöwe)	2	3	2	1.5	8.7.2018	1.9.2018	
19	Blässgans	1	7	7	7.0	19.9.2018	19.9.2018	
23	Rothalsgans	1	4	4	4.0	13.9.2018	13.9.2018	
53	Zwergadler	1	1	1	1.0	22.7.2018	22.7.2018	
66	Kleines Sumpfhuhn	1	1	1	1.0	20.8.2018	20.8.2018	
70	Säbelschnäbler	1	2	2	2.0	14.9.2018	14.9.2018	
90	Teichwasserläufer	1	1	1	1.0	5.8.2018	5.8.2018	
95	Schwarzkopfmöwe	1	1	1	1.0	7.7.2018	7.7.2018	
101	Brandseeschwalbe	1	2	2	2.0	12.7.2018	12.7.2018	
171	Grünlaubsänger	1	0	0	0.0	5.7.2018	5.7.2018	
193	Raubwürger	1	1	1	1.0	24.9.2018	24.9.2018	
230	Kaisergans	1	1	1	1.0	21.9.2018	21.9.2018	

Ausgewählte Beobachtungen im Zeitraum Juli bis September 2018

Es wurden sehr viele Beobachtungen gemeldet; jedoch ist die geographische Verteilung der Beobachter und der Meldungen räumlich nicht gleichverteilt. Es gibt leider doch größere Bereiche von Nordbaden und der Vorderpfalz, aus denen keine oder nur wenige Daten vorliegen. **Anregung: Bitte suchen Sie doch bevorzugt die Gebiete auf, für die keine Meldungen vorliegen.** Es muss nicht immer die Wagbahniederung sein!

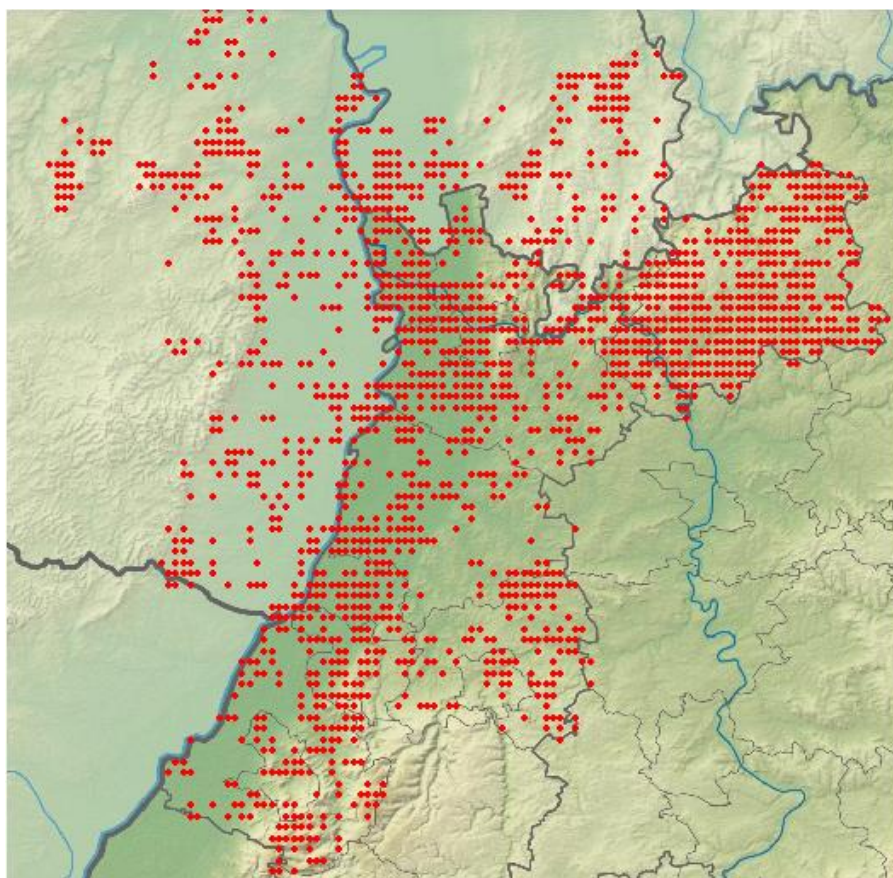

Übersichtskarte Nordbaden und Umgebung (Naturräume): Alle Minuten-Raster mit Beobachtungsmeldungen für den Zeitraum 1.7.-30.9.2018

Karten-Grundlage: Daten aus dem Räumlichen Informations- und Planungssystem (RIPS) der Landesanstalt für Umwelt, Messungen und Naturschutz Baden-Württemberg (LUBW)

Um die Länge der Aufzählungen zu begrenzen (der komplette Report wäre über 1200 Seiten lang!), werden nur besonders auffallende Meldungen (z.B. größere Ansammlungen, Seltenheiten, Letztbeobachtungen) aufgeführt. Eine Auswertung der Phänologie und Verbreitung wurde bei vielen Arten vorgenommen. Für phänologische Auswertungen wurden meist die Pentadenmaxima oder die Anzahl an Beobachtungen pro Pentade gewählt- diese sind jedoch durch Doppelmeldungen verschiedener Beobachter im selben Gebiet unter Umständen überbewertet (z.B. Wagbachniederung).

Anmerkung: Die Meckersheimer Tongruben, die Insel Flotzgrün und das NSG Spieß sind traditionelle Brut-, Durchzugs- und Überwinterungsgebiete für Wasservogel und Feuchtgebietsarten. Aus diesen Gebieten liegen sehr viele Beobachtungen vor, die jedoch in diesem Bericht häufig nicht im Einzelnen aufgeführt werden können, da einige Beobachter ihre Daten als geschützt gemeldet haben.

Höckerschwan:

Höckerschwan
Jahreszeitliche Verteilung Beobachtungen

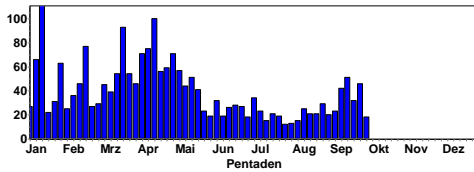

Höckerschwan
Summen der Pentadenmaxima

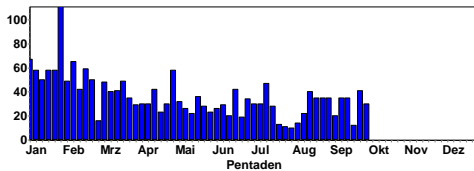

Mausender Höckerschwan © C. Armbruster

Größere Ansammlungen:

- 47 Ind. 47x adulte mind. 6 immutabilis 10.7.18 Berghäuser Altrhein (RP) (Fabian Bindrich)
- 41 Ind. 25.9.18 Altrhein Kleiner Bodensee (KA) (Steffen Tillmanns)
- 40 Ind. 18.8.18 Berghäuser Altrhein [6716_2_08 (Simon Steiger)
- 36 Ind. 25.9.18 Ladenburg Neckar Reiherinsel (Günther Fehr)
- 35 Ind. 2x 1. KJ / diesjährige 1 P. m. 2 großen juv. (sonst nur ad.) 02.9.18 Berghäuser Altrhein (RP) (Fabian Bindrich)
- 35 Ind. 15.9.18 1308182 (WVZ) (MA) (Harald Bott)
- 35 Ind. 21.8.18 Berghäuser Altrhein [6716_2_08 (Simon Steiger)

- 35 Ind. 25.8.18 Berghäuser Altrhein [6716_2_08 (Simon Steiger)
- 30 Ind. 29.9.18 NSG Wagbachniederung (KA) (Guido Waldmann)
- 30 C12. 7x Pulli / nicht-flügge 08.7.18 Eich-Gimbsheimer Altrhein (Volker Schmidt)
- 28 Ind. 30.9.18 Neckaranstau Ladenburg (HD) (Jürgen Dreher)
- 28 A1. 15.7.18 Berghäuser Altrhein [6716_2_08 (Michael Wink)
- 27 Ind. 08.9.18 Insel Rott (KA) (Steffen Tillmanns)
- 25 Ind. 23x adulte / 2x 1. KJ / diesjährige 15.9.18 Berghäuser Altrhein [6716_2_08 (Simon Steiger)
- 22 Ind. 23.9.18 Mannheim [6516_2_10s] (MA) (Janik Stracke)
- 22 Ind. 11.8.18 Neckarstau Ladenburg WEST (HD) (Jürgen Dreher)
- 22 Ind. 26.9.18 NSG Wagbachniederung (KA) (Steffen Tillmanns)

Kurzschnabelgans:

Auf der Heidelberger Neckarwiese leben 9 ad Kurzschnabelgänse, die in diesem Jahr 5 Jungvögel produzierten. Davon verstarb 1 Jungvögel inzwischen



Kurzschnabelgänse © M. Wink

Blässgans:

7 Ind. 19.9.18 11140700 (WVZ) (GER) (Klaus Faaß)

Graugans:

Graugans
Jahreszeitliche Verteilung Beobachtungen

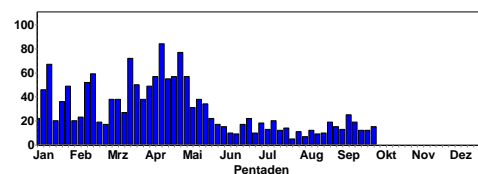

Graugans
Summen der Pentadenmaxima

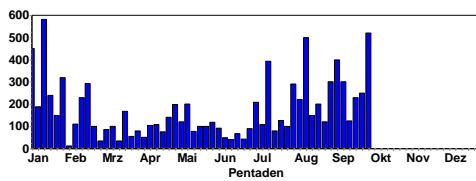

Ab Mitte Juli treten größere Trupps bis 600 Ind. auf, insbesondere an den Mechtersheimer Tongruben, NSG Spieß, Lampertheim, Eich-Gimshheimer Altrhein.

Größere Ansammlungen:

- 500 Ind. 11.8.18 Eich-Gimshheimer Altrhein (Volker Schmidt)
- 400 Ind. 06.9.18 Altrhein Kleiner Bodensee (KA) (Steffen Tillmanns)
- 393 Ind. 14.7.18 NSG LA Welsches Loch (HP) (Fabian Schrauth)
- 306 Ind. 13.8.18 NSG LA Heegwasser (HP) (Fabian Schrauth)
- 300 Ind. 09.9.18 NSG Der Spieß (Karl-Heinz Euskirchen)
- 300 Ind. 02.9.18 Worms [6216_3_42s] (WO) (Michael Wink)
- 290 Ind. 03.8.18 Eggenstein-Leopoldshafen [6916 (Steffen Tillmanns)
- 250 Ind. flüchten vor Sportflugzeug um 14.18 Uhr 26.9.18 Eich-Gimshheimer Altrhein (Natascha Schütze)
- 250 Ind. 09.9.18 NSG Mechtersheimer Tongrube (Simon Steiger)
- 250 Ind. 03.8.18 Altrhein Kleiner Bodensee (KA) (Steffen Tillmanns)
- 237 Ind. 25.9.18 Altrhein Kleiner Bodensee (KA) (Steffen Tillmanns)
- 230 Ind. 18.9.18 NSG Mechtersheimer Tongrube (Simon Steiger)
- 220 Ind. 06.8.18 NSG LA Heegwasser (HP) (Fabian Schrauth)
- 220 Ind. 08.9.18 NSG Der Spieß (Harald Bott)
- 208 Ind. 197 fliegen um 12:35 ein 04.7.18 NSG LA Welsches Loch (HP) (Peter Petermann)
- 200 Ind. 03.9.18 Altrhein Kleiner Bodensee (KA) (Anton Firnkes)
- 200 Ind. 19.9.18 Großes Meerwasser (Michael Schmolz)
- 200 Ind. 23.8.18 NSG Mechtersheimer Tongrube (Simon Steiger)
- 200 Ind. 06.9.18 NSG Mechtersheimer Tongrube (Simon Steiger)
- 200 Ind. 29.9.18 Eich-Gimshheimer Altrhein (Volker Schmidt)
- 173 Ind. rastend / ruhend 11.7.18 NSG LA Welsches Loch (HP) (Peter Petermann)
- 170 Ind. 11.7.18 Großes Meerwasser bei Eich (AZ (Ulf-Christian Unterberg)
- 150 Ind. 02.9.18 Neuhofen [6516_4_47s] (RP) (Alfred Amberger)
- 150 Ind. gegen 10:50 Uhr einf. 09.9.18 NSG Der Spieß (Michael Schmolz)
- 150 Ind. 16.8.18 NSG Mechtersheimer Tongrube (Simon Steiger)
- 150 Ind. 04.9.18 NSG Mechtersheimer Tongrube (Simon Steiger)
- 138 Ind. 09.9.18 Worms [6216_3_42s] (WO) (Heidemarie Urban)

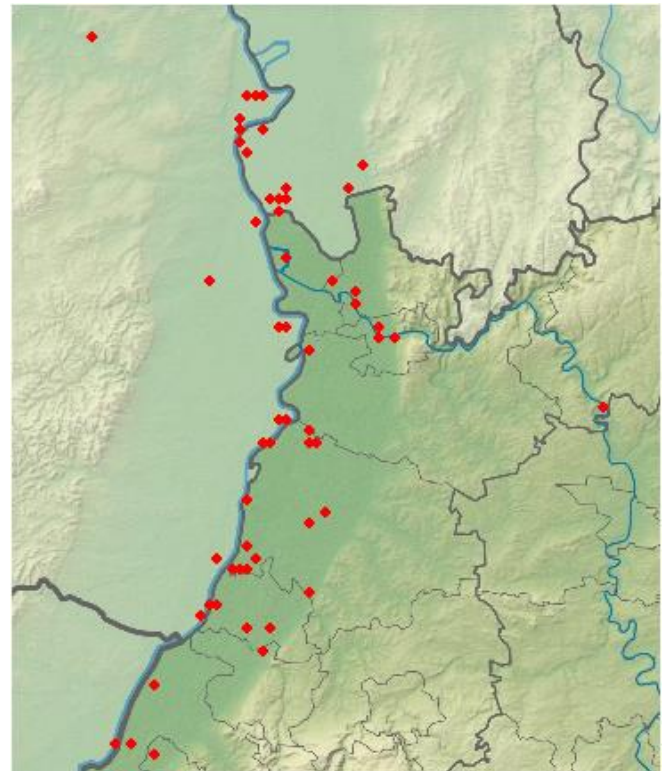

Graugansvorkommen im Sommer 2018

Streifengans:

- 1 Ind. 06.9.18 Altrhein Kleiner Bodensee (KA) (Steffen Tillmanns)
- 1 Ind. 16.9.18 Großes Meerwasser bei Eich (AZ (Matthias Schleuning)

Kanadagans:

Kanadagans
Jahreszeitliche Verteilung Beobachtungen

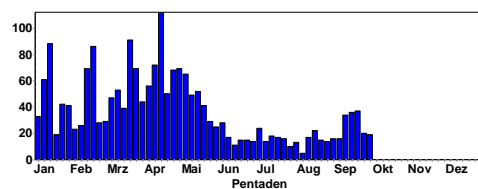

Kanadagans
Summen der Pentadenmaxima

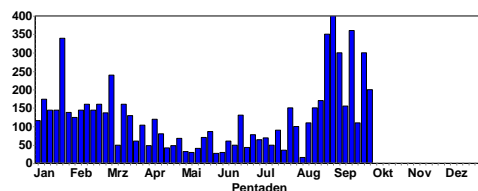

Kanadagänse © J. Dreher

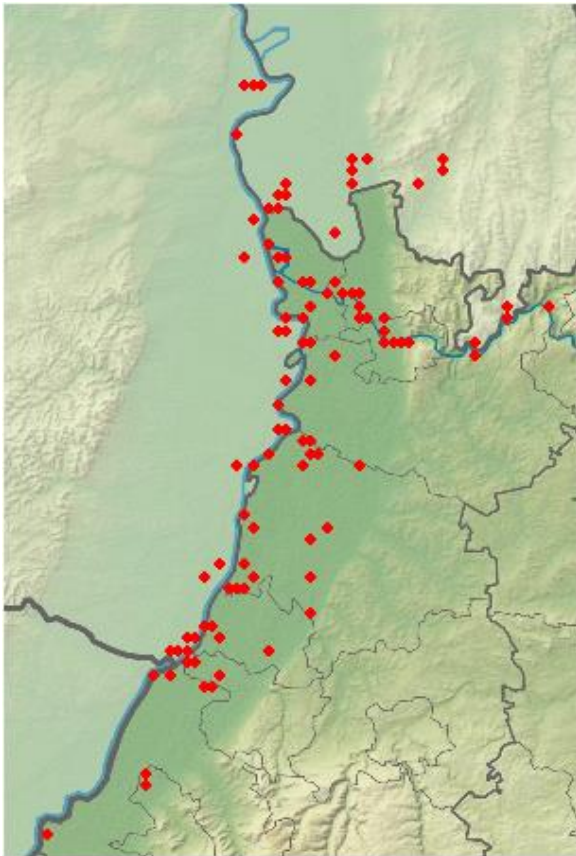

Kanadagans-Vorkommen im Sommer 2018

Ab August große Ansammlungen:

- 400 Ind. 02.9.18 Neuhofen [6516_4_47s] (RP) (Alfred Amberger)
- 360 Ind. Nahrung suchend 16.9.18 Ilvesheim [6517_1_04s] (HD) (Uwe Diehl)
- 350 Ind. 25.8.18 Neuhofen [6516_4_47s] (RP) (Alfred Amberger)
- 300 Ind. 24.9.18 Ilvesheim [6517_1_04s] (HD) (Dieter Arnold)
- 300 Ind. Abflug in Gruppen zu den Nahrungsflächen 03.9.18 Eggenstein-Leopoldshafen [6816] (Walther Feld)
- 290 Ind. Nahrung suchend Schon seit Tagen immer morgens u. abends Kanada u. Nilgänse vom Neckar kommend auf die abgeernteten Ackerflächen zum fressen einfliegend!
13.9.18 Ilvesheim [6517_1_04s] (HD) (Uwe Diehl)
- 200 Ind. 29.9.18 Ladenburg Neckarfähre (HD) (HD) (Jürgen Dreher)
- 170 Ind. 19.8.18 Neckarstau Ladenburg WEST (HD) (Jürgen Dreher)
- 161 Ind. 16.9.18 Altrheinhafen MA (WVZ) (MA) (Matthias Feuersenger)
- 155 Ind. 09.9.18 Berghäuser Altrhein (RP) (Fabian Bindrich)
- 150 Ind. 18.8.18 Neckarstau Ladenburg WEST (HD) (Jürgen Dreher)
- 150 Ind. 30.9.18 Neckarstau Ladenburg WEST (HD) (Jürgen Dreher)
- 150 Ind. 18.8.18 Berghäuser Altrhein [6716_2_08] (Simon Steiger)
- 150 A1. 29.7.18 Abgrabung Liedolsheim (KA) (Tobias Wirsing)
- 136 Ind. Neuburg auf den Bühnen 07.9.18 Neuburgweier, Rhein-km 354/Alt (Hans-Jürgen Schygulla)

- 120 Ind. 17.9.18 Neckarstau Ladenburg WEST (HD) (Michael Ziara)
- 110 Ind. 13.8.18 Heidelberg Neckarwiese (HD) (Dennis Sprenger)
- 100 Ind. 08.9.18 Neckarstau Ladenburg WEST (HD) (Günther Fehr)

Späte Bruten:

- 7 C12. 5x adulte / 2x Pulli / nicht-flügge 02.7.18 NSG Wagbachtal (KA) (Helmut Laussmann)
- 64 C12. 56x adulte / 8x Pulli / nicht-flügge u.a. 2 Paare mit 3 und 5 pulli 02.7.18 Heidelberg Neckarwiese (HD) (Helmut Laussmann)
- 10 C12. 2x Pulli / nicht-flügge 04.7.18 Weingartener Moor, Weingarten (Niko Falk)
- 6 C. 2x adulte / 4x 1. KJ / diesjährige 05.7.18 Fürth [6318_4_37s] (HP) (Wolfgang Mayer)
- 4 C12. 2x adulte / 2x Pulli / nicht-flügge ca. 4-5 Wo. 06.7.18 Großes Meerwasser bei Eich (AZ) (Michael Schmolz)
- 4 C12. 2x adulte / 2x Pulli / nicht-flügge 11.7.18 Großes Meerwasser bei Eich (AZ) (Ulf-Christian Unterberg)
- 9 C12. 4x adulte / 5x Pulli 2 Familien mit 2 + 3 Jungvögeln 18.7.18 NSG LA Heegwasser (HP) (Fabian Schrauth)
- 8 C12. 3x adulte / 5x Pulli / nicht-flügge 22.7.18 NSG LA Heegwasser (HP) (Fabian Schrauth)
- 7 C. 2x adulte / 5x 1. KJ / diesjährige 24.7.18 Rimbach [6318_3_44n] (HP) (Wolfgang Mayer)

Weißwangengans:

Weißwangengans
Jahreszeitliche Verteilung Beobachtungen

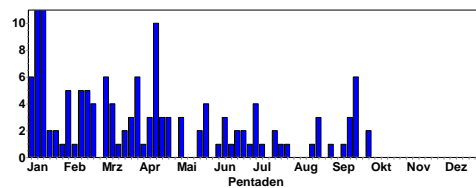

Gänsefang auf der Heidelberger Neckarwiese am 10.7.18
© M. Wink

Rothalsgans:

4 Ind. 13.9.18 Großes Meerwasser bei Eich (AZ (Michael Schmolz)

Nilgans:



Nilgans © C. Armbruster

Größere Ansammlungen:

300 Ind. darunter auch viele Diesjährige 19.7.18 Heidelberg Neckarwiese (HD) (Tim-Lukas Richert)

222 Ind. 15.9.18 Heidelberg-Zentrum [6518_3_52n (Ernst Albecker)

176 Ind. 29.9.18 NSG Weschnitz-Insel von Lorsch (Christian Zurek)

170 Ind. 12.9.18 Heidelberg Neckarwiese (HD) (Günther Fehr)

169 Ind. 30.9.18 NSG Weschnitz-Insel von Lorsch (Christian Zurek)

153 Ind. 13.8.18 Heidelberg Neckarwiese (HD) (Dennis Sprenger)

150 Ind. Nahrung suchend Schon seit Tagen immer morgens u. abends Kanada u. Nilgänse vom Neckar kommend auf die abgeernteten Ackerflächen zum fressen einfliegend!

13.9.18 Ilvesheim [6517_1_04s] (HD) (Uwe Diehl)

139 Ind. 06.7.18 Heidelberg Neckarwiese (HD) (Jochen Roder)



Nilgansküken © M. Wink

130 Ind. 10.7.18 Heidelberg-Zentrum [6518_3_52n (Michael Wink)

125 Ind. 24.9.18 NSG Weschnitz-Insel von Lorsch (Hans Josef Bell)

125 Ind. 04.7.18 Heidelberg Neckarwiese (HD) (Jochen Roder)

120 Ind. 15.7.18 Neckaranstau Ladenburg (HD) (Michael Wink)

120 Ind. 15.9.18 Berghäuser Altrhein (RP) (Simon Steiger)



Nilgans © B. Steiner

110 Ind. Nahrung suchend 16.9.18 Ilvesheim [6517_1_04s] (HD) (Uwe Diehl)

105 Ind. 16.9.18 Altrheinhafen MA (WVZ) (MA) (Matthias Feuersenger)

101 Ind. 09.9.18 Berghäuser Altrhein (RP) (Fabian Bindrich)

100 Ind. 02.9.18 Neuhofen [6516_4_47s] (RP) (Alfred Amberger)

100 Ind. 26.8.18 Neckarstau Ladenburg WEST (HD) (Jürgen Dreher)

100 Ind. 25.8.18 NSG Der Spieß (Petra Jensen)

100 Ind. 25.8.18 NSG Der Spieß (Samer Kassam)

Mit Jungvögeln:

6 C. 2x adulte / 4x 1. KJ / diesjährige 03.7.18 Mörlenbach [6318_3_45s] (HP) (Wolfgang Mayer)

50 C12. 05.7.18 Heidelberg Neckarwiese (HD) (Monika Kruse)

3 C12. 1x Männchen adult / 1x Weibchen adult / 1x Pullus / nicht-flügge Pull. ca. 3 Tage alt 05.7.18 NSG Wagbachniederung (KA) (Wolfgang Dreyer)

8 C. 2x adulte / 4x 1. KJ / diesjährige 05.7.18 Fürth [6318_4_37s] (HP) (Wolfgang Mayer)

6 C12. 2x adulte / 4x Pulli / nicht-flügge ca. 3-4 Wo. alt 06.7.18 Großes Meerwasser bei Eich (AZ (Michael Schmolz)

3 C12. 1x Männchen / 1x Weibchen / 1x Pullus / nicht-flügge Neue Familie. 08.7.18 NSG Wagbachniederung (KA) (Ulrich Mahler)

5 C. 2x adulte / 3x Pulli / nicht-flügge 11.7.18 NSG LA Fretterloch (HP) (Peter Petermann)

9 C12. 2x adulte / 7x Pulli / nicht-flügge 14.7.18 Lampertheimer Altrhein (Fabian Schrauth)

9 C12. 5x adulte / 4x Pulli / nicht-flügge 1 Paar mit 4 kleinen Jungvögeln 14.7.18 NSG LA Fretterloch (HP) (Fabian Schrauth)

5 C12. 1x Männchen adult / 1x Weibchen adult / 3x Pulli / nicht-flügge Nahrung suchend Neuburg Kiessee Derrück (Epple) 17.7.18 Kiessee Derrück bei Neuburg (G (Hans-Jürgen Schygulla)

3 C12. 2x adulte / 1x Pullus / nicht-flügge 18.7.18 NSG LA Heegwasser (HP) (Fabian Schrauth)

5 C12. 2x adulte / 3x 1. KJ / diesjährige Mitbeobachter: C., P. u. R. Reutter 29.7.18 Wörrstadt [6114_4_37n] (AZ) (Michael Schmolz)

6 C12. 30.7.18 Plittersdorf Süd [7114_2_20n] (A Utermann)

10 C12. 1x Männchen / 1x Weibchen / 8x Pulli / nicht-flügge
 Neue Familie mit 8 kleinen pulli. 17.8.18 NSG Wagbach-
 niederung (KA) (Ulrich Mahler)
 10 C12. 1x Männchen adult / 1x Weibchen adult / 8x Pulli /
 nicht-flügge 26.8.18 NSG Wagbachniederung (KA) (Jörg
 Rathgeber)



Junge Nilgänse © B. Steiner

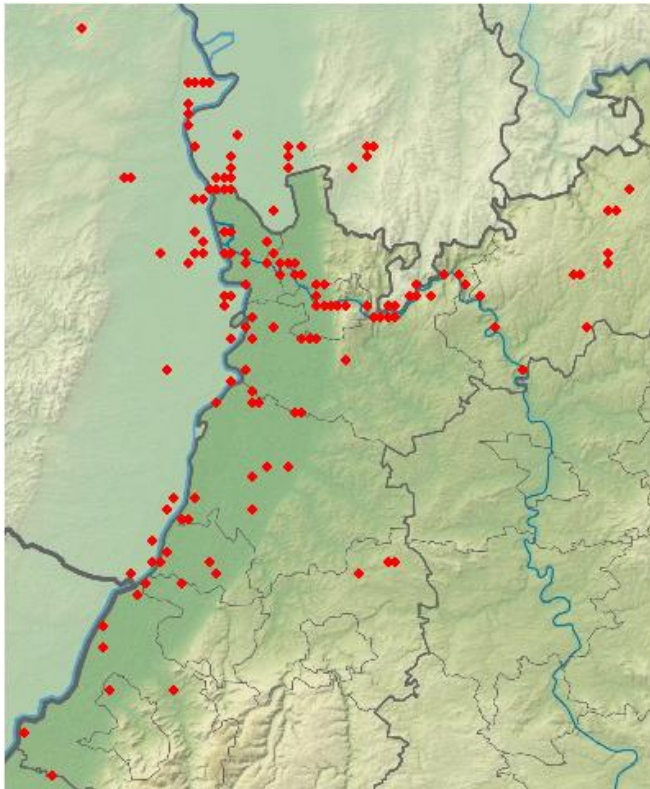

Vorkommen im Sommer 2018

19 C12. 9x adulte / 1x Männchen adult / 1x Weibchen adult
 / 8x Pulli / nicht-flügge 29.8.18 NSG Wagbachniederung
 (KA) (Ulrich Mahler)
 10 C12. 2x adulte / 8x Pulli / nicht-flügge 31.8.18 NSG Wag-
 bachniederung (KA) (Alain Willer)
 14 C12. 4x adulte / 2x 1. KJ / diesjährige / 8x Pulli / nicht-
 flügge 31.8.18 NSG Wagbachniederung (KA) (F Schrauth)
 9 C. 3x adulte / 6x Pulli / nicht-flügge 03.9.18 Parkseen Vo-
 gelstang (MA) (Wolfgang Dreyer)
 9 C12. 1x Männchen / 1x Weibchen / 7x Pulli / nicht-flügge
 10.9.18 NSG Wagbachniederung (KA) (Ulrich Mahler)

9 C12. 2x adulte / 7x Pulli / nicht-flügge 23.9.18 NSG Wag-
 bachniederung (KA) (Barbara Froehlich-Schmitt)
 9 C12. 2x adulte / 7x Pulli / nicht-flügge 23.9.18 NSG Wag-
 bachniederung (KA) (Benjamin Mayer)
 7 C12. 2x adulte / 5x 1. KJ / diesjährige Ring pc793 nt
 23.9.18 Heidelberg Neckarwiese (HD) (Sönke Twietmeyer)

Rostgans:

1 A1. 06.7.18 Waghäusel [6717_3_33s] (KA) (Anja Fehren-
 bacher)
 4 Ind. 04.8.18 Eich-Gimbsheimer Altrhein (Volker Schmidt)
 4 Ind. 11.8.18 Eich-Gimbsheimer Altrhein (Volker Schmidt)
 2 Ind. 23.8.18 Römerberg Mechtersheimer Tongrube (Si-
 mon Steiger)
 1 Ind. rastend / ruhend 26.8.18 NSG Wagbachniederung
 (KA) (Max Schulz)
 1 Ind. 02.9.18 Berghäuser Altrhein (RP) (Fabian Bindrich)
 1 Ind. 04.9.18 NSG Mechtersheimer Tongrube (Simon Stei-
 ger)
 1 Ind. 05.9.18 Berghäuser Altrhein [6716_2_08] (Simon Stei-
 ger)
 2 Ind. 09.9.18 Berghäuser Altrhein (RP) (Fabian Bindrich)
 1 Ind. 09.9.18 NSG Wagbachniederung (KA) (Georg Freund-
 lieb)
 1 Ind. 13.9.18 NSG Wagbachniederung (KA) (Klaus Dieter
 Meissner)
 2 Ind. 15.9.18 Berghäuser Altrhein [6716_2_08] (Simon Stei-
 ger)
 3 Ind. 16.9.18 Berghäuser Altrhein (RP) (Aaron Dreißig-
 acker)
 1 Ind. 16.9.18 11390401 (WVZ) (LU) (Bernd Remelius)
 3 Ind. 1x Männchen / 2x Weibchen 16.9.18 Berghäuser Alt-
 rhein (WVZ) (SP) (Bernhard Glaß)
 2 Ind. 16.9.18 Waghäusel [6716_4_40n] (KA) (Donald Pen-
 net)
 1 Ind. 30.9.18 NSG Wagbachniederung (KA) (Ulrich Mahler)

Brandgans:

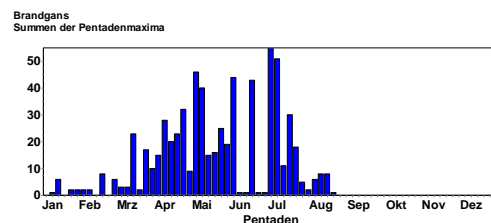
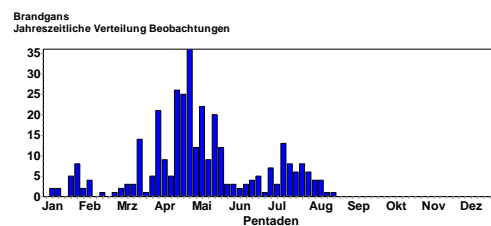

Abzug vom Brutplatz an den Offsteiner Klärteichen Anfang
 Juli (Zug zu den Mauserplätzen in der Nordsee)

51 C12. 3x Pulli / nicht-flügge / 35x 1. KJ / diesjährige
 07.7.18 Klärteiche Offstein (DÜW) (Volker Schmidt)
 23 Ind. 23x adulte Rastend gegen 6.15 Uhr 08.7.18 Rheininsel bei Rheindürkheim (Volker Schmidt)
 11 Ind. 11.7.18 NSG Spieß (Ulf-Christian Unterberg)
 30 C. 2x Pulli / nicht-flügge überwiegend dj 15.7.18 Klärteiche Offstein (DÜW) (Volker Schmidt)
 18 Ind. 2x Pulli / nicht-flügge / 16x 1. KJ / diesjährige
 21.7.18 Klärteiche Offstein (DÜW) (Volker Schmidt)
 8 Ind. 8x 1. KJ / diesjährige Mitbeobachter Hans Hoffmann
 11.8.18 Klärteiche Offstein (DÜW) (Maria Hoffmann)

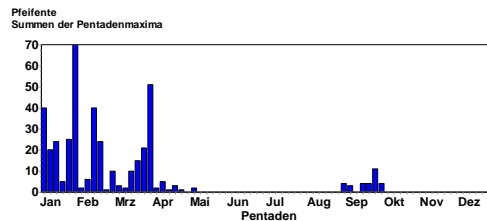

Mandarinente:

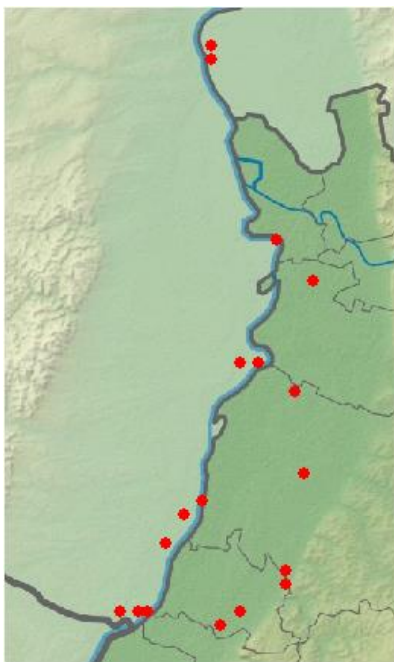

Vorkommen der Mandarinente im Sommer 2018

Späte Bruten:

4 C12. 1x Weibchen adult / 3x Pulli / nicht-flügge 01.7.18
 Wörther Altrhein (GER) (Andreas Vogel)
 8 C12. 1x Weibchen / 7x weibchenfarbige Pulli / nicht-flügge 01.7.18
 Leimersheim [6816_3_42n] (GER) (Joachim Zürker)
 5 C12. 1x adult / 4x 1. KJ / diesjährige 10.7.18 Berghäuser
 Altrhein [6716_2_08 (Simon Steiger)
 3 C12. 1x Weibchen adult / 2x Pulli / nicht-flügge 12.7.18
 Wörther Altrhein (GER) (Andreas Vogel)

Pfeifente:

Bis 4 Ind im September in der Wagbachniederung, Altrhein Kleiner Bodensee und Großes Meerwasser bei Eich

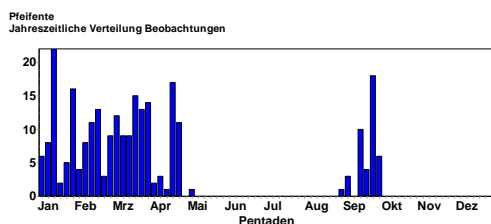

Schnatterente:

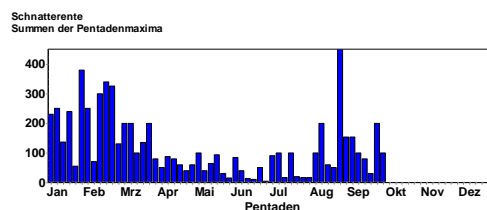
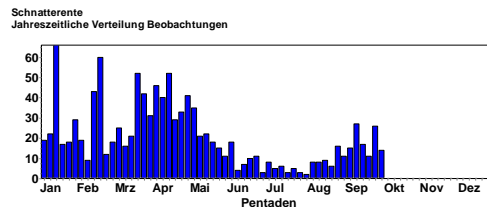

Größere Ansammlungen:

450 Ind. 24.8.18 NSG Wagbachniederung (KA) (Ulrich Mahler)
 200 Ind. 12.8.18 NSG Wagbachniederung (KA) (Eberhard Körner)
 200 Ind. 23.9.18 NSG Wagbachniederung (KA) (Lutz Reißland)
 154 Ind. 31.8.18 NSG Wagbachniederung (KA) (Fabian Schrauth)
 154 Ind. 06.9.18 Altrhein Kleiner Bodensee (KA) (Steffen Tillmanns)
 150 Ind. 23.9.18 NSG Wagbachniederung (KA) (Moritz Otten)
 145 Ind. 11.8.18 NSG Der Spieß (Fabian Schrauth)
 133 Ind. 23.9.18 NSG Wagbachniederung (KA) (Ralph Martin)
 130 Ind. 29.8.18 NSG Wagbachniederung (KA) (Gerd Schön)
 126 Ind. @34206238 12.8.18 NSG Der Spieß (Witiko Heuser)
 116 Ind. 25.9.18 Altrhein Kleiner Bodensee (KA) (Steffen Tillmanns)
 100 Ind. 31.8.18 NSG Wagbachniederung (KA) (Alain Willer)
 100 Ind. 29.9.18 NSG Wagbachniederung (KA) (Guido Waldmann)
 100 Ind. 15.7.18 NSG Wagbachniederung (KA) (Michael Wink)
 100 Ind. 05.8.18 Roxheimer Altrhein & Silbersee (Volker Schmidt)
 100 Ind. 08.9.18 NSG Wagbachniederung (KA) (Wilma Wehmeyer)

Späte Bruten:

40 C12. u.a. 3 Weibchen mit 6, 9 und 10 pulli 02.7.18 NSG Wagbachniederung (KA) (Helmut Laussmann)
 17 C. 2x Weibchen adulte / 15x 1. KJ. Offenbar 2 Schofe mit 9 und 6 juv. (siehe 11.7.18!), nicht ein Schof. 04.7.18 NSG LA Heegwasser (HP) (Peter Petermann)
 5 C12. 1x Weibchen adult / 4x Pulli / nicht-flügge (1x stationär, 4x stationär) 11.7.18 NSG Wagbachniederung (KA) (Jochen Theophil)
 30 C12. 7x Pulli / nicht-flügge 04.8.18 Eich-Gimbsheimer Altrhein (Volker Schmidt)



Krickente © C. Armbruster

Größere Ansammlungen:

275 Ind. 26.9.18 NSG Wagbachniederung (KA) (S Tillmanns)
 200 Ind. 23.9.18 NSG Wagbachniederung (KA) (Lutz Reißland)
 200 Ind. 25.8.18 Klärteiche Offstein (DÜW) (Natascha Schütze)
 131 Ind. 31.8.18 NSG Wagbachniederung (KA) (Fabian Schrauth)
 120 Ind. Mitbeobachter: Frank Dohrmann 07.9.18 Klärteiche Offstein (DÜW) (Peter Ramachers)
 115 Ind. 29.9.18 Klärteiche Offstein (DÜW) (Harald Bott)
 110 Ind. 09.9.18 Klärteiche Offstein (DÜW) (Fabian Schrauth)
 105 Ind. 21.9.18 Klärteiche Offstein (DÜW) (Patrick Lindel)
 100 Ind. 31.8.18 NSG Wagbachniederung (KA) (Alain Willer)
 100 Ind. 22.9.18 Saalbachniederung (gesamt) (KA) (Andreas Vogel)
 100 Ind. 06.9.18 Klärteiche Offstein (DÜW) (Kasimir Schmidt)
 86 Ind. Nahrung suchend 29.9.18 Plittersdorf, NSG Rastatter Rh (Werner Jansen)
 80 Ind. 12.8.18 NSG Wagbachniederung (KA) (Eberhard Körner)

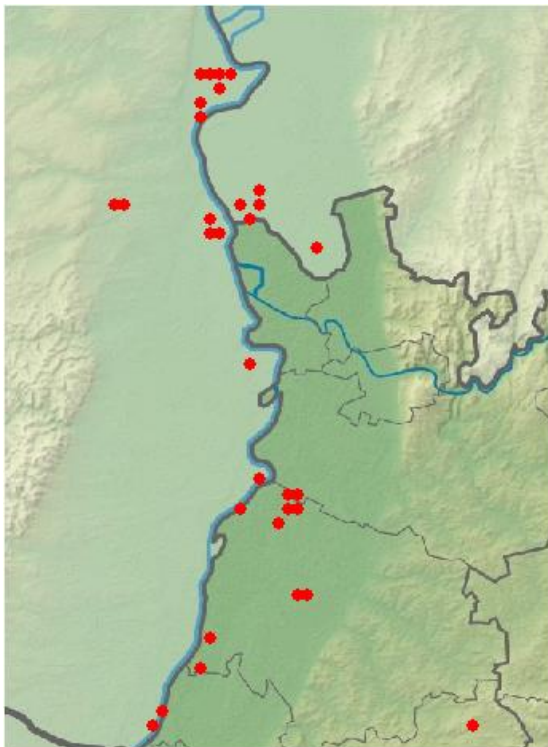

Schnatterentenvorkommen im Sommer 2018

Krickente:

Krickente
 Jahreszeitliche Verteilung Beobachtungen

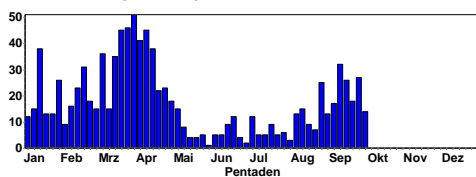

Krickente
 Summen der Pentadenmaxima

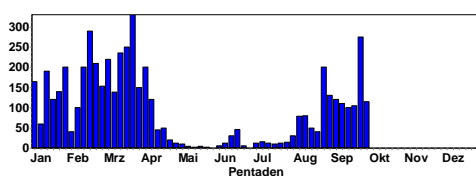

Ab August Zunahme der Spätsommer-Herbstpopulation. Wo kommen sie her?

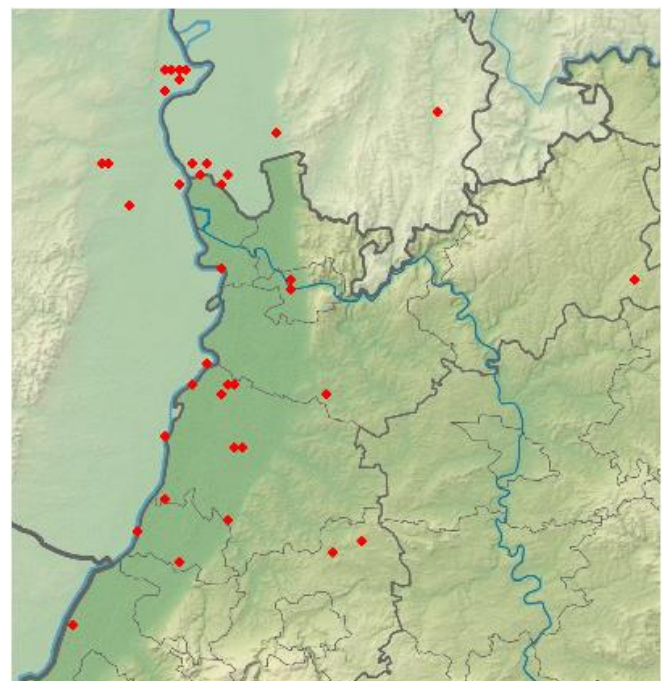

Krickenten-Vorkommen im Sommer 2018

Stockente:

Stockente
Jahreszeitliche Verteilung Beobachtungen

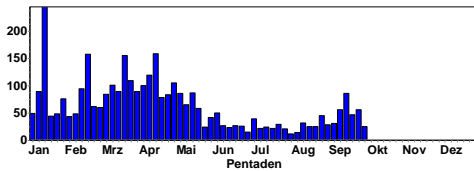

Stockente
Summen der Pentadenmaxima

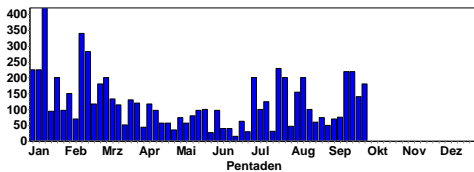

- 150 Ind. 15.9.18 Klärteiche Offstein (DÜW) (Marc Teiwes)
- 140 Ind. 25.9.18 Klärteiche Offstein (DÜW) (Ralf Gramlich)
- 125 A1. 10.7.18 Berghäuser Altrhein (RP) (Simon Steiger)
- 120 Ind. 28.7.18 Klärteiche Offstein (DÜW) (Heribert Blankenheim)
- 102 Ind. 16.9.18 Berghäuser Altrhein (WVZ) (SP) (Bernhard Glaß)
- 100 Ind. 21.7.18 NSG Der Spieß (Markus Forst)
- 100 Ind. 20.9.18 Klärteiche Offstein (DÜW) (Markus Forst)
- 100 Ind. grob durchgezählt (was vom Parkplatz. aus sichtbar war) 05.8.18 Großes Meerwasser bei Eich (Schmolz)
- 100 Ind. 06.7.18 NSG Wagbachniederung (KA) (S Tillmanns)
- 100 Ind. 16.8.18 NSG Wagbachniederung (KA) (Steffen Tillmanns)
- 95 Ind. 62x Männchen / 33x Weibchen 16.9.18 Altrheinhafen MA (WVZ) (MA) (Matthias Feuersenger)

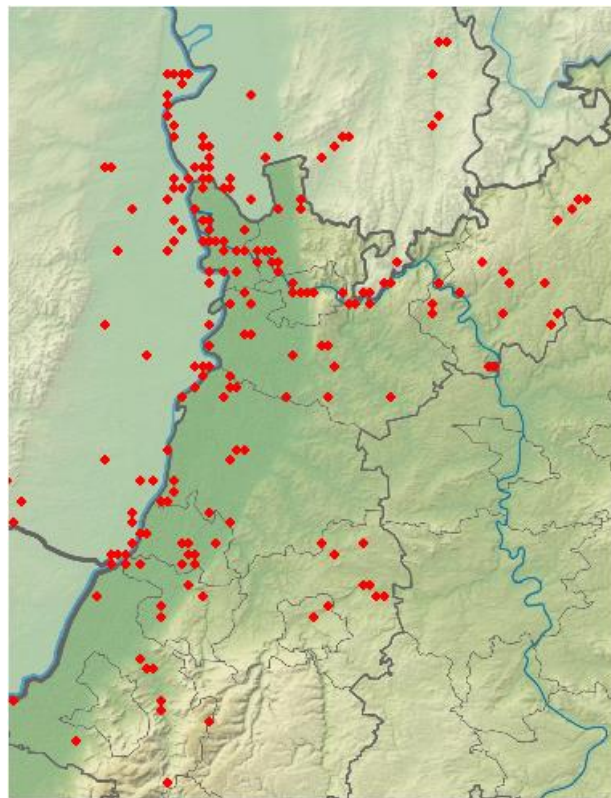

Stockenten-Vorkommen im Sommer 2018

Größere Ansammlungen:

- 230 Ind. 20.7.18 NSG Wagbachniederung (KA) (Harald Bott)
- 220 Ind. 21.9.18 Klärteiche Offstein (DÜW) (Patrick Lindel)
- 220 Ind. 17.9.18 11520000 (WVZ) (DÜW) (Rudi Holleitner)
- 200 Ind. 09.8.18 Weingartener Moor, Weingarten (Andreas Vogel)
- 200 C12. 6x Pulli / nicht-flügge 04.7.18 Weingartener Moor, Weingarten (Niko Falk)
- 200 Ind. 27.7.18 Weingartener Moor, Weingarten (Niko Falk)
- 200 Ind. 24.7.18 NSG Wagbachniederung (KA) (Steffen Tillmanns)
- 180 Ind. 29.9.18 Klärteiche Offstein (DÜW) (Harald Bott)
- 160 Ind. 10.8.18 Weingartener Moor, Weingarten (Andreas Vogel)
- 155 Ind. 05.8.18 Klärteiche Offstein (DÜW) (Bernd Remelius)

Spießeente:

Spießeente
Jahreszeitliche Verteilung Beobachtungen

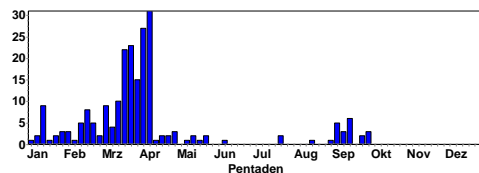

Spießeente
Summen der Pentadenmaxima

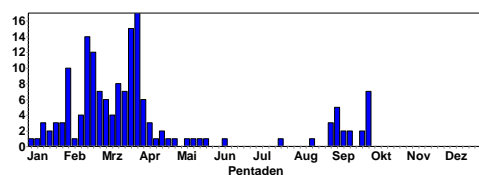

- Bis 7 Ind im September 18 in NSG Wagbachniederung, Klärteiche Offstein,
- NSG Mechtersheimer Tongrube, NSG Roßweiher (PF),
- NSG Spieß, und Tongruben, Jägerteiche (HP)

Knäkeente:

Knäkeente
Jahreszeitliche Verteilung Beobachtungen

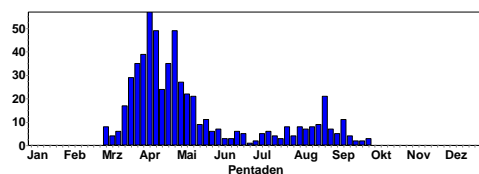

Knäkeente
Summen der Pentadenmaxima

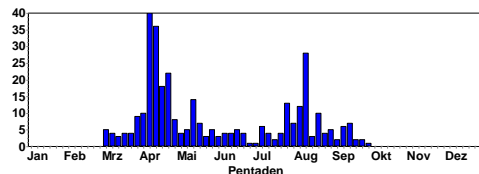

Ansammlungen:

- 28 Ind. 11.8.18 Eich-Gimbsheimer Altrhein (K Schmidt)
- 13 A1. Nahrung suchend 28.7.18 NSG Wagbachniederung (KA) (Ulrich Mahler)
- 12 Ind. 10.8.18 Eich [6216_1_24s] (AZ) (Clement Heber)
- 12 A1.26.7.18 NSG Wagbachniederung (KA) (Ulrich Mahler)
- 12 Ind. 05.8.18 NSG Wagbachniederung (KA) (U Mahler)
- 11 Ind. 04.8.18 Eich-Gimbsheimer Altrhein (V Schmidt)
- 10 Ind. 22.8.18 NSG Wagbachniederung (KA) (G Dobler)
- 10 Ind. 04.8.18 NSG Wagbachniederung (KA) (Jürgen Blesing)
- 9 A1. Nahrung suchend 27.7.18 NSG Wagbachniederung (KA) (Ulrich Mahler)
- 8 Ind. 09.8.18 Weingartener Moor, Weingarten (Andreas Vogel)

Löffelente:

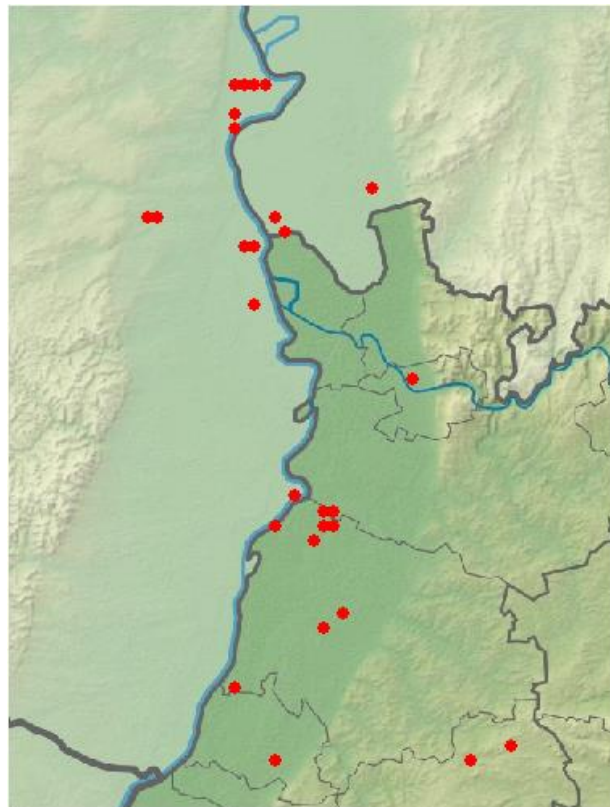
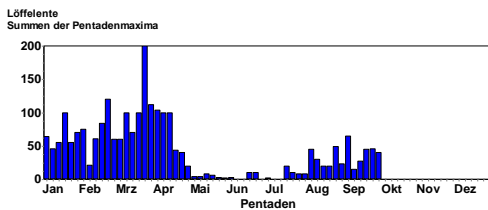
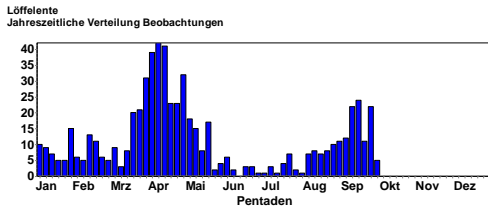

Löffelenten-Vorkommen im Sommer 2018

Kolbenente:

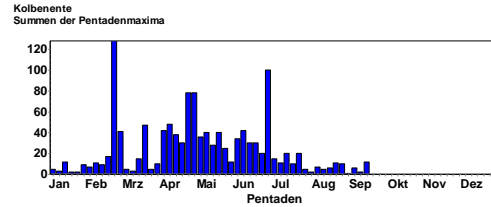
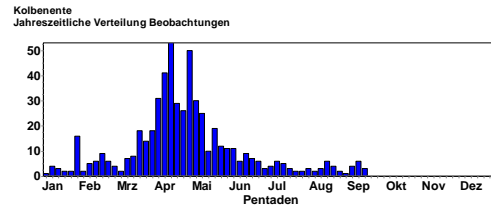

Späte Bruten:

- 15 C12. 04.7.18 NSG Wagbachniederung (KA) (S Steiger)
- 11 C12. 2x Weibchen / 9x Pulli / nicht-flügge 2 weitere Familien. 08.7.18 NSG Wagbachniederung (KA) (Ulrich Mahler)
- 10 C12. mind. 2 Familien auf 3c 08.7.18 NSG Wagbachniederung (KA) (Volker Schmidt)
- 7 C12. 1x Weibchen adult / 6x Pulli / nicht- 11.7.18 NSG Wagbachniederung (KA) (Jochen Theophil)
- 6 C12. 1x Weibchen adult / 5x Pulli / nicht-flügge 11.7.18 NSG Wagbachniederung (KA) (Jochen Theophil)
- 4 C12. 3x Weibchen / 1x Pullus / nicht-flügge 14.7.18 Erlichsee (Nordostteil) (KA) (Volker Schmidt)
- 7 C12. 1x Weibchen 15.7.18 NSG Wagbachniederung (KA) (Michael Wink)
- 5 C12. 1x Weibchen adult / 4x Pulli / nicht-flügge. Mitbeobachter: Reiner Leusch 28.7.18 NSG Wagbachniederung (KA) (Rolf Spitzkowsky)
- 5 C12. 1x Männchen adult / 4x weibchenfarbige 1. KJ
- 09.8.18 Binsfeld: Gänsedrecksee/Kuhunt (Michael Schmolz)

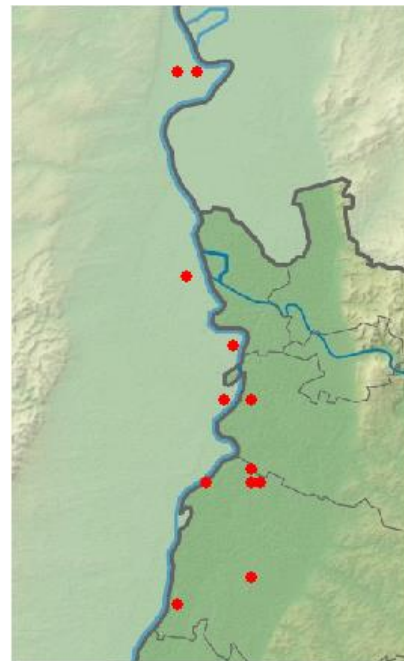

Kolbenenten-Vorkommen im Sommer 2018

Tafelente:

Tafelente
Jahreszeitliche Verteilung Beobachtungen

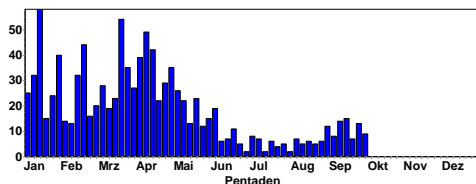

Tafelente
Summen der Pentadenmaxima

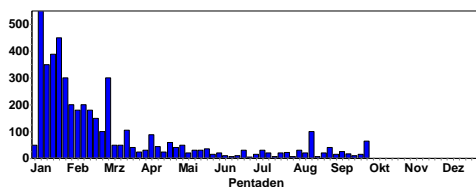

1 Ind. unberingt 08.9.18 Maulbronn [7018_2_06n] (PF)
(Jannik Stipp)

Reiherente:

Reiherente
Jahreszeitliche Verteilung Beobachtungen

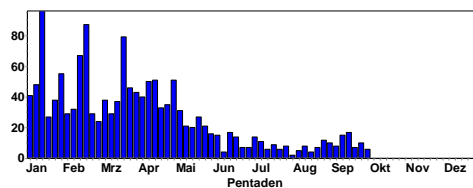

Reiherente
Summen der Pentadenmaxima

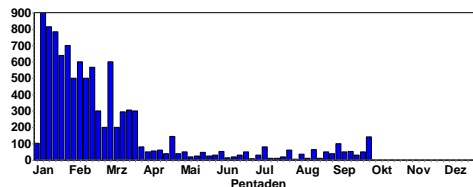

Letzte Bruten:

- 8 C12. 1x Weibchen / 7x Pulli / nicht-flügge1 weitere Familie. 01.7.18 NSG Wagbachniederung (KA) (Ulrich Mahler)
- 5 C12. 1x Weibchen adult / 4x Pulli / nicht-flügge 02.7.18 NSG Roßweiher (PF) (Jürgen Blessing)
- 5 C12. 1x Weibchen adult / 4x Pulli / nicht-flügge 07.7.18 NSG Roßweiher (PF) (Eberhard Körner)
- 20 C12. 5x Pulli / nicht-flügge 07.7.18 Klärteiche Offstein (DÜW) (Volker Schmidt)
- 7 C12. 1x Weibchen / 6x Pulli / nicht-flügge1 weitere Familie. 08.7.18 NSG Wagbachniederung (KA) (Ulrich Mahler)
- 30 C12. mehrere Familien unterschiedlichen Alters auf 3c 08.7.18 NSG Wagbachniederung (KA) (Volker Schmidt)
- 5 C12. 1x Weibchen / 4x Pulli / nicht-flügge 19.7.18 NSG Wagbachniederung (KA) (Ulrich Mahler)
- 20 C12. 21.7.18 Klärteiche Offstein (DÜW) (Markus Forst)
- 20 C12. 5x Pulli / nicht-flügge 21.7.18 Klärteiche Offstein (DÜW) (Volker Schmidt)

Größere Ansammlungen:

- 100 Ind. 16.8.18 NSG Mechtersheimer Tongrube (S Steiger)
- 65 Ind. 29.9.18 Klärteiche Offstein (DÜW) (Harald Bott)
- 20 B3. 31.8.18 Klärteiche Offstein (DÜW) (F Damminger)
- 30 Ind. 10x 1. KJ / diesjährige 08.8.18 NSG Wagbachniederung (KA) (Heiner Götz)
- 25 Ind. 12.9.18 Großes Meerwasser bei Eich (M Schmolz)
- 22 Ind. 28.7.18 Klärteiche Offstein (DÜW) (Heribert Blankenheim)
- 20 Ind. 12.8.18 NSG Wagbachniederung (KA) (E Körner)
- 20 C12. 21.7.18 Klärteiche Offstein (DÜW) (Markus Forst)
- 20 A1. 11.7.18 Römerberg Mechtersheimer Tongrube (Simon Steiger)
- 20 Ind. 05.8.18 Klärteiche Offstein (DÜW) (Volker Schmidt)
- 20 Ind. 27.8.18 Klärteiche Offstein (DÜW) (Volker Schmidt)
- 20 Ind. 11.9.18 Großes Meerwasser bei Eich (AZ) (Volker Schmidt)

Moorente:

- 1 Ind. 1x Männchen adult das bekannte, unberingtes Männchen ist wieder auf dem Meerwasser 02.-23.9.18 Großes Meerwasser bei Eich (AZ) (Volker Schmidt et al-)

Ab September kommen Durchzügler und erste Wintergäste

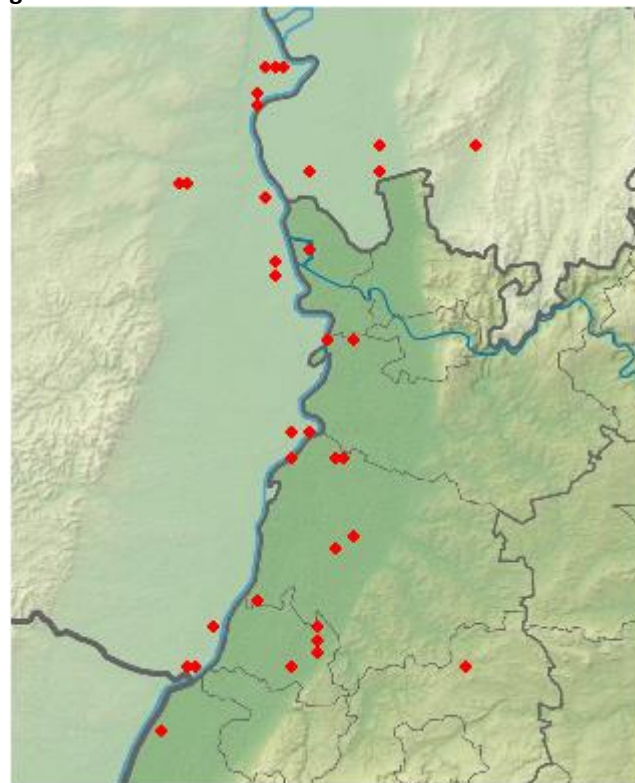

Reiherenten-Vorkommen im Sommer 2018

Späte Bruten:

- 30 C12. u.a. 4 Weibchen mit 4, 5, 5 und 7 pulli 02.7.18 NSG Wagbachniederung (KA) (Helmut Laussmann)
- 15 C12. 02.7.18 NSG Wagbachniederung (KA) (Karl-Heinz Heyne)
- 30 C. 08.7.18 NSG Wagbachniederung (KA) (Axel Muttray)
- 6 C12. 1x Weibchen / 5x Pulli / nicht-flügge 08.7.18 Großes Meerwasser bei Eich (AZ) (Harald Bott)
- 80 C12. > 10 Familien unterschiedlichen Alters auf 3c 08.7.18 NSG Wagbachniederung (KA) (Volker Schmidt)

7 C12. 1x Weibchen adult / 6x Pulli / nicht-flügge (1x stationär, 6x stationär) 11.7.18 NSG Wagbachniederung (KA) (Jochen Theophil)

1 C12. 1 weitere Familie. 11.7.18 NSG Wagbachniederung (KA) (Ulrich Mahler)

10 C12. 6x Pulli / nicht-flügge 12.7.18 NSG Der Spieß (Andreas Kohler)

9 C12. 3x weibchenfarbige adulte / 5x Pulli / nicht-flügge / 1x Männchen adult 15.7.18 Worms [6216_3_42s] (WO) (Heidemarie Urban)

9 C12. 5x Pulli / nicht-flügge 15.7.18 Worms [6216_3_42s] (WO) (Helmut Mattar)

6 C12. 1x Männchen adult / 3x Weibchen adulte / 2x Pulli / nicht-flügge 15.7.18 Fürth [6318_2_27s] (HP) (Wolfgang Mayer)

10 C12. 6x Pulli / nicht-flügge 1 Weibchen mit 6 Pulli. 16.7.18 NSG Erlachsee (KA) (Niko Falk)

20 C12. 8x Pulli / nicht-flügge 22.7.18 NSG Der Spieß (Peter Schmidt)

5 C12. 1x Weibchen adult / 4x Pulli / nicht-flügge. Mitbeobachter: Reiner Leusch 28.7.18 NSG Wagbachniederung (KA) (Rolf Spitzkowsky)

7 C12. 29.7.18 NSG Erlachsee (KA) (Robin Wegner)

8 C15. 7x Pulli / nicht-flügge 29.7.18 Karlsruhe [6916_4_49n] (KA) (Samuel Knoblauch)

6 C12. 1x Weibchen / 5x Pulli / nicht-flügge 03.8.18 Karlsruhe [6916_4_39s] (KA) (Oliver Harms)

10 C12. 7x Pulli / nicht-flügge 04.8.18 NSG Der Spieß (Volker Schmidt)

8 C12. 1x adult / 7x Pulli / nicht-flügge 07.8.18 Steinmauern, Murg/Riedkanal [7 (Klaus Lechner)

9 C12. 1x Männchen adult / 6x weibchenfarbige adulte / 2x Pulli / nicht-flügge 12.8.18 Fürth [6318_2_27s] (HP) (Wolfgang Mayer)

7 C. 1x Weibchen adult / 6x 1. KJ / 09.9.18 NSG Der Spieß (Michael Schmolz)

Größere Ansammlungen:

142 Ind. 29.9.18 Klärteiche Offstein (DÜW) (Harald Bott)

100 Ind. Mitbeobachter: Frank Dohrmann 07.9.18 Klärteiche Offstein (DÜW) (Peter Ramachers)

80 C12. > 10 Familien unterschiedlichen Alters auf 3c 08.7.18 NSG Wagbachniederung (KA) (Volker Schmidt)

65 Ind. 16.8.18 NSG Mechtersheimer Tongrube (Simon Steiger)

60 Ind. 28.7.18 Klärteiche Offstein (DÜW) (Heribert Blankenheim)

52 Ind. 17.9.18 11520000 (WVZ) (DÜW) (Rudi Holleitner)

50 Ind. 09.9.18 Klärteiche Offstein (DÜW) (Christopher Rosenbach)

50 Ind. 23.9.18 Klärteiche Offstein (DÜW) (Günther Fehr)

50 Ind. 27.8.18 Klärteiche Offstein (DÜW) (Volker Schmidt)

42 Ind. 09.9.18 Klärteiche Offstein (DÜW) (Fabian Schrauth)

42 Ind. 09.9.18 Klärteiche Offstein (DÜW) (Volker Schmidt)

20 B3. 31.8.18 Klärteiche Offstein (DÜW) (Folke Dammingger)

40 Ind. 08.9.18 Klärteiche Offstein (DÜW) (Heribert Blankenheim)

40 Ind. 01.9.18 NSG Mechtersheimer Tongrube (Iris Lichtenberg)

40 Ind. 15.9.18 Klärteiche Offstein (DÜW) (Marc Teiwes)

Schellente:

1 Ind. 1x Weibchen adult 04.8.18 NSG Wagbachniederung (KA) (Jasper Temme)

1 Ind. 1x Weibchen, Teich 3c 08.8.18 NSG Wagbachniederung (KA) (Heiner Götz)

Gänsesäger:

Gänsesäger
Jahreszeitliche Verteilung Beobachtungen

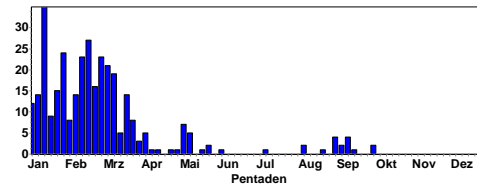

7 Ind. 05.7.18 Pforzheim [7118_1_12n] (PF) (Tobias Züfle)

10 Ind. 04.8.18 Pforzheim [7118_1_03s] (PF) (Stefan Bücken)

10 Ind. 07.8.18 Pforzheim [7118_1_03s] (PF) (Stefan Bücken)

2 Ind. 20.8.18 NSG Wagbachniederung (KA) (Aurore Per-rayon)

3 Ind. 29.8.18 Pforzheim [7118_1_04n] (PF) (Stefan Bücken)

3 Ind. noch anwesend 30.8.18 Pforzheim [7118_1_04n] (PF) (Stefan Bücken)

2 Ind. 31.8.18 Pforzheim [7118_1_04n] (PF) (Stefan Bücken)

9 Ind. 02.9.18 Pforzheim [7118_1_04n] (PF) (Stefan Bücken)

8 Ind. 8x 1. KJ / diesjährige. Nahrung suchend, Trupp gemeinsam tauchend und jagend 03.9.18 Pforzheim, Auerbrücke (PF) (Herbert Voith)

9 Ind. 03.9.18 Pforzheim [7118_1_04n] (PF) (Stefan Bücken)

1 Ind. 09.9.18 Worms [6216_3_42s] (WO) (Heidemarie Urban)

1 Ind. 1x 1. KJ / diesjährig 09.9.18 Worms [6216_3_42s] (WO) (Helmut Mattar)

9 Ind. 09.9.18 Pforzheim, Auerbrücke (PF) (Stefan Bücken)

1 Ind. 11.9.18 Pforzheim, Auerbrücke (PF) (Stefan Bücken)

3 Ind. 3x weibchenfarbige Familiengruppe ? An der Murg alljährlich einzelne Sommerbeobachtungen 16.9.18 Ottenau/Hörden [7216_1_01s] (R (Jochen Müller)

1 Ind. 1x weibchenfarbig 28.9.18 NSG Roßweiher (PF) (Jürgen Blessing)

2 Ind. 1x Weibchen 29.9.18 NSG Roßweiher (PF) (Ralf Gramlich)

Auerhuhn:

8 geschützte Meldungen aus dem Nordschwarzwald

Rebhuhn:

3 Ind. am Rand eines Weizenfeldes auffliegend (1x fliegend) 07.7.18 Hettenleidelheim [6414_4_36s] (Bernd Remelius)

1 A1. Beob.. Christian Kraft 08.7.18 M.Schefflenz Hohenweiden (MOS) (Frank Laier)

1 Ind. Rufe aus Rübenacker 10.7.18 VSG Ackerplateau Oberflörsheim (Volker Schmidt)

11 Ind. 31.7.18 Sulzbacher Dorfteich (MOS) (Matthias T. Müller)
 8 Ind. 05.8.18 VSG Ackerplateau Oberflörsheim (Clement Heber)
 8 Ind. 1x Männchen / 1x Weibchen / 6x 1. KJ / diesjährige mit C. Heber 05.8.18 VSG Ackerplateau Oberflörsheim (Marc Teiwes)
 1 Ind. In kurzer Distanz über den Feldweg laufend. 08.8.18 Oberflörsheim [6315_1_11s] (A (Johannes Ernst)
 1 Ind. 1x Männchen 18.8.18 VSG Ackerplateau Oberflörsheim (Volker Schmidt)
 2 Ind. 1x Männchen, singt ca.21:00, dann etwas weiter südöstlich 20.8.18 O.Schefflenz Hainbuchen [6521_ (Frank Laier)
 6 Ind. 24.8.18 SO Freimersheim [6214_4_57s] (Thomas Grunwald)
 1 Ind. 26.8.18 VSG Ackerplateau Oberflörsheim (Frieder Klöpfer)
 9 Ind. Beobachtung von Karlheinz Massoth weitergegeben 27.8.18 Betriebshof Weschnitz (Bergstr (Christian Zurek)
 6 Ind. Beobachtung von Karlheinz Massoth übermittelt 03.9.18 Weschnitzaue südl. Weschnitzin (Christian Zurek)
 4 Ind. 03.9.18 SO Freimersheim [6214_4_57s] (Manfred Schleuning)
 4 Ind. 03.9.18 SO Freimersheim [6214_4_57s] (Matthias Schleuning)
 4 Ind. 06.9.18 zw. Ilbesheim, Stetten u. Ritt (Dennis Sprenger)
 7 Ind. 14.9.18 VSG Ackerplateau Oberflörsheim (Fabian Schrauth)
 7 Ind. 2x adulte / 5x 1. KJ / diesjährige 15.9.18 VSG Ackerplateau Oberflörsheim (Volker Schmidt)
 5 Ind. 22.9.18 VSG Ackerplateau Wahlheim S (A (Volker Schmidt)

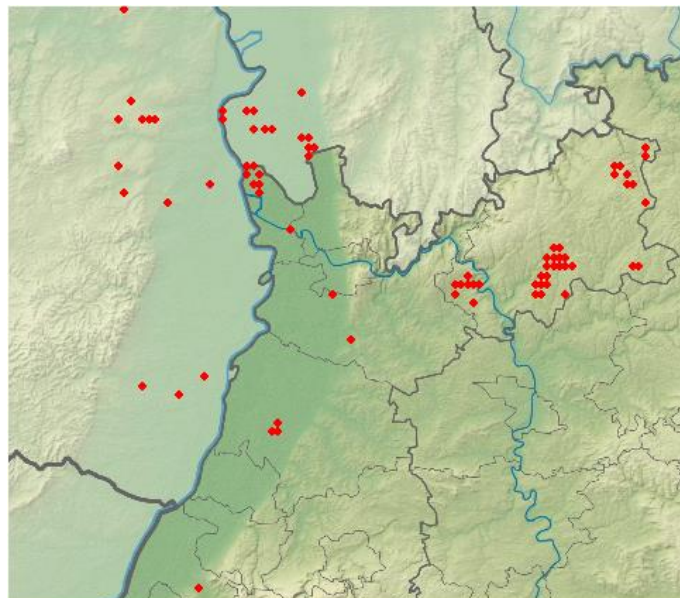

Rebhuhn 2018- Rückgang schreitet weiter voran

Wachtel:

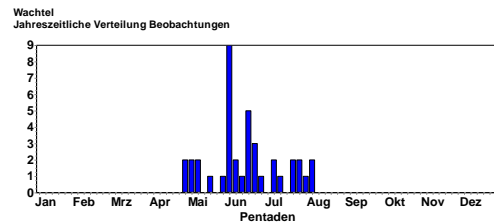

Nur wenige Nachweise im Sommer 2018

2 A2. Balzrufe 07.7.18 Ilbesheim [6314_1_05n] (KIB) (Volker Schmidt)
 1 A2. 08.7.18 Knittlingen [6918_4_47s] (PF) (Eberhard Körner)
 1 A2. Balzrufe aus Getreideacker 10.7.18 VSG Ackerplateau Oberflörsheim (Volker Schmidt)
 1 A2. 22.7.18 Bretten [6918_3_35s] (KA) (Eberhard Körner)
 1 A2. Balzrufe aus Blühstreifen 22.7.18 VSG Ackerplateau Oberflörsheim (Volker Schmidt)
 2 Ind. 4_20Gesang / Balz 26.7.18 Neuhofen [6516_4_47n] (RP) (Alfred Amberger)
 1 A2. 29.7.18 Wörth am Rhein [6915_2_19n] (G (Andreas Vogel)
 1 Ind. Gesang / Balzmehrere Rufe 31.7.18 Wurmberg [7118_2_20s] (PF) (Ulrich Sach)
 7 Ind. 05.8.18 VSG Ackerplateau Oberflörsheim (Clement Heber)
 7 Ind. 1 Vogel wird von Graureiher erbeutet mit C. Heber 05.8.18 VSG Ackerplateau Oberflörsheim (Marc Teiwes)

Fasan:

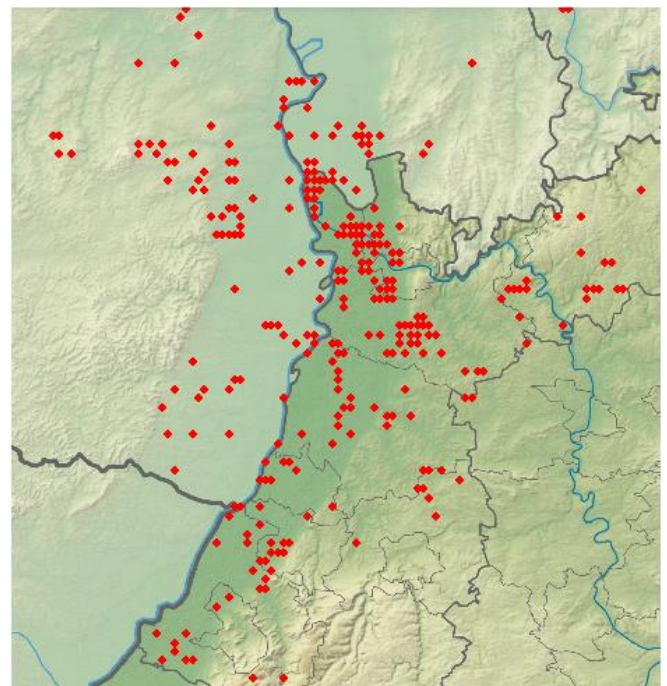

Fasan 2018: In Oberrheinebene noch vorhanden, aber deutlich rückläufig

Ziegenmelker:

Ziegenmelker
Jahreszeitliche Verteilung Beobachtungen

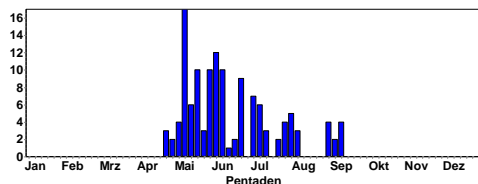

Bis Anfang Sept. nachgewiesen:

- 3 A2. 02.7.18 Viernheimer Heide- (Carsten Stöbener)
- 5 B3.04.7.18 Viernheimer Heide-Gesamtgebiet (V Schmidt)
- 1 A2. 1x Männchen adult, Gesang / Balz, Männchen sitzt um 22:35 Uhr schnurrend auf Fernmeldemast. 05.7.18 Hockenheim [6617_3_45n] (HD) (Thomas Fichtner)
- 2 B3. 1x Männchen adult / 1x Weibchen adult, Gesang / Balz, Männchen beginnt um 21:26 Uhr an zu schnurren zunächst nur kurz dann immer länger mit kurzen Pausen und anschließendem Standortwechsel. 22: 05.7.18 Hockenheim [6617_4_46n] (HD) (Thomas Fichtner)
- 2 A2. @33736385 07.7.18 Viernheimer Heide-Gesamtgebiet (Andreas Kohler)
- 2 Ind. 07.7.18 Stutensee [6916_2_08n] (KA) (S Tillmanns)
- 2 Ind. 07.7.18 Linkenheim-Hochstetten [6816_4 (Steffen Tillmanns)
- 2 B3. 11.7.18 Stutensee [6916_2_07s] (KA) (Lennart Haak)
- 2 B3. 1x Männchen adult / 1x Weibchen adult, Gesang / Balz 22:06 - 22:12 Uhr Männchen schnurrt mit wechselnden Standorten, Weibchen fliegt niedrig über Beobachter auf Weg. 22:22 Uhr Männchen schnurrt 14.7.18 Hockenheim [6617_4_36s] (HD) (Thomas Fichtner)
- 1 A2. 1x Männchen adult schnurren um 22:30 23.7.18 Bürstadt [6316_4_50s] (HP) (Peter Petermann)
- 1 A2. 1x Männchen adult schnurren ab 21:47 23.7.18 Bürstädter Wald östl. Boxheime (Peter Petermann)
- 1 Ind. Rufend 26.7.18 Hardtwald, Schwarzer Graben/San (Donat Weisser)
- 4 A2. 3x Männchen / 1x Weibchen intensiver Gesang ab 21:38 bis nach Mitternacht, auch morgens 27.7.18 Viernheimer Heide NW [6417_1_1 (Peter Petermann)
- 1 A2. 1x Männchen schnurren 5:08 28.7.18 Viernheim [6417_1_11s] (HP) (Peter Petermann)
- 1 A1. Rufe 21:39, kein Gesang 28.7.18 Viernheimer Heide SO [6417_1_1 (Peter Petermann)
- 1 A2. 1x Männchen adult schnurrt ab 21:41 30.7.18 Lampertheim [6317_3_52n] (HP) (Peter Petermann)
- 1 A2. 1x Männchen adult schnurrt um 21:50 30.7.18 Lampertheim [6317_3_43s] (HP) (Peter Petermann)
- 1 A2. 1x Männchen 30.7.18 Lampertheim [6317_3_52n] (HP) (Peter Petermann)
- 1 A2. 1x Männchen 30.7.18 Lampertheim [6317_3_42s] (HP) (Peter Petermann)
- 1 Ind. 30.7.18 Linkenheim-Hochstetten [6816_4 (Steffen Tillmanns)
- 4 Ind. 04.8.18 Viernheimer Heide-Gesamtgebiet (Andreas Deißner)
- 1 A2. 1x Männchen adult schnurrt ab spätestens 21:30, umfliegt mich mehrmals stumm im Abstand von 5-10 m (keine

Klangattrappe!) 05.8.18 Bürstadt [6317_3_31s] (HP) (Peter Petermann)

1 Ind. 06.8.18 Stutensee [6916_2_08n] (KA) (Steffen Tillmanns)

1 Ind. Meldung von Armin Jendrysek 29.8.18 NSG Hirschacker (HD) (Wolfgang Dreyer)

1 Ind. 31.8.18 Bürstadt [6316_4_50s] (HP) (P Petermann)

1 Ind. 1x Männchen überfliegend Flügelklatschen und kuik-Rufe 02.9.18 Bürstadt [6317_3_41n] (HP) (Peter Petermann)

1 Ind. 03.9.18 Lorsche Wald n. B 47 (P Petermann)

Mauersegler:

Mauersegler
Jahreszeitliche Verteilung Beobachtungen

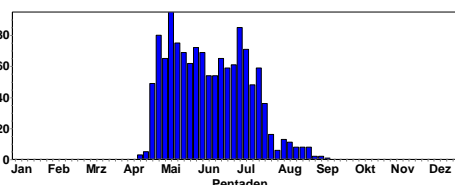

Mauersegler
Summen der Pentadenmaxima

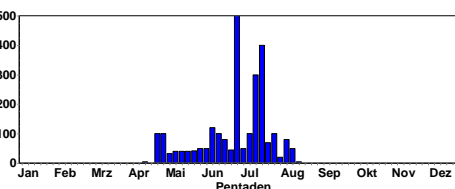

Ab- und Durchzug ab Mitte Juli

Spätbeobachtungen ab Mitte August:

- 5 Ind. 15.8.18 Heidelberg-Zentrum [6518_3_52n] (Kai Dworschak)
- 5 Ind. 16.8.18 Mannheim [6417_3_52s] (MA) (Garnier Migrain)
- 1 Ind. 16.8.18 Hainstadt, MOS (P.u.G.Rückert)
- 1 Ind. 16.8.18 NSG Wagbachniederung (KA) (Steffen Tillmanns)
- 1 Ind. 17.8.18 Mannheim [6516_2_19n] (MA) (Klaus Herden)
- 2 Ind. 18.8.18 Lampertheim NO [6316_4_59s] (H (Tine Jensen)
- 1 Ind. 19.8.18 Mannheim [6517_1_21s] (MA) (Harald Bott)
- 2 Ind. 19.8.18 Mannheim [6516_2_30s] (MA) (Matthias Feuersenger)
- 1 Ind. 19.8.18 Lampertheim NO [6316_4_59s] (H (Tine Jensen)
- 1 Ind. In Richtung S ziehend 19.8.18 Wiesloch (PZN) [6618_3_53s] (H (Tobias Lepp)
- 2 Ind. dz 20.8.18 Knittlingen [6918_3_55n] (PF) (Eberhard Körner)
- 1 B6. 20.8.18 Heppenheim Nord (Bergstraße) [(Nicolas Chalwatzis)
- 2 Zug. 21.8.18 Buchen, MOS (P.u.G.Rückert)
- 1 Ind. 22.8.18 NSG Altneckar Heidelberg Wieblingen (Friedrich Linhart)

1 Ind. W ziehend zusammen mit Mehlschwalben 26.8.18 Heidelberg [6618_2_07n] (HD) (Andreas Quell)
 1 Ind. ziehend, jagend dz 26.8.18 Knittlingen [6918_3_55n] (PF) (Eberhard Körner)
 1 Ind. 4_17ziehend 10:40 26.8.18 VSG Ackerplateau Oberflörsheim (Frieder Klöpfer)
 1 Ind. 26.8.18 Klärteiche Offstein (DÜW) (Frieder Klöpfer)
 1 Ind. 26.8.18 Klärteiche Offstein (DÜW) n Bastian
 1 Ind. 26.8.18 Klärteiche Offstein (DÜW) (Maria Hoffmann)
 1 Ind. 26.8.18 Oberflörsheim [6314_2_20n] Kranz
 2 Ind. 28.8.18 Mannheim [6516_2_10n] (MA) (Peter Baust)
 1 Ind. tief jagend dz 29.8.18 Knittlingen [6918_3_55n] (PF) (Eberhard Körner)
 2 Ind. 30.8.18 NSG Altneckar Heidelberg Wieblingen (MKruse)
 1 Ind. 04.9.18 Marnheim [6314_3_33s] (KIB) (Florian Braun)
 1 Ind. 05.9.18 NSG Roßweiher (PF) (Eberhard Körner)
 1 Ind. 08.9.18 Hirschhorn (Neckar) [6519_1_11] (Andreas Quell)

Alpensegler:

Alpensegler
Jahreszeitliche Verteilung Beobachtungen

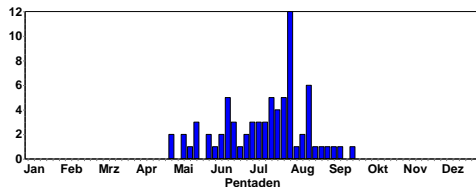

Neben den bekannten Brutplätzen in Bühl und Umgebung wurden Alpensegler in Karlsruhe als Brutvogel registriert.

1 Ind. Gegen 6:20 Uhr auf Höhe des Rondellplatz unter Mauerseglern umherfliegend 20.7.18 Karlsruhe [6916_3_55s] (KA) (Tobias Lepp)
 1 Ind. Wie bereits vor einigen Tagen rufend umherfliegend (8:00 Uhr) 26.7.18 Karlsruhe [6916_3_55n] (KA) (Tobias Lepp)
 5 B. 28.7.18 Karlsruhe [6916_3_55n] (KA) (Oliver Harms)
 5 C16. 30.7.18 Karlsruhe [6916_3_55n] (KA) (Oliver Harms)
 7 C16. 31.7.18 Karlsruhe [6916_3_55n] (KA) (Klaus Lechner)
 5 Ind. Vom Rathausplatz kommend rufend über das Ettlinger Tor fliegend 31.7.18 Karlsruhe [6916_3_55s] (KA) (Tobias Lepp)
 1 Ind. 02.8.18 Karlsruhe [6916_4_56n] (KA) (S Tillmanns)
 3 Ind. Umherfliegend 02.8.18 Karlsruhe [6916_3_55s] (KA) (Tobias Lepp)
 2 Ind. 03.8.18 Karlsruhe [6916_3_55n] (KA) (S Knoblauch)
 2 Ind. 15.8.18 Varnhalt/Nellenberg [7215_3_32] (Heribert Crombach)
 7 Ind. 15.8.18 Karlsruhe [6916_3_55n] (KA) (Tobias Lepp)
 2 Ind. Aus Hochhaus gesehen 2 Ex. Altstadt Richtung Bahnhof geflogen 17.8.18 Speyer [6616_4_47s] (SP) (J Zürker)
 7 Ind. Umherfliegend 17.8.18 Karlsruhe [6916_3_55n] (KA) (Tobias Lepp)
 5 Ind. Gegen 19:00 für etwa 30 min zwischen Rauch- und Mehlschwalben über dem Ortskern von Wiesloch jagend. Wahrscheinlich die Vögel von Karlsruhe? 17.8.18 Wiesloch-Zentrum [6718_1_03n] (Tobias Lepp)
 18 Ind. 21.8.18 Bühl Stadtmitte (RA) (Ernst Keber)

8 Ind. 24.8.18 Bühl Stadtmitte (RA) (Ernst Keber)
 4 Ind. überfliegend Trillernd N üfl. 30.8.18 Ottersweier Nord [7314_2_17n] (Werner Jansen)
 6 Ind. 03.9.18 Bühl Stadtmitte (RA) (Ernst Keber)
 30 Ind. S ziehend 08.9.18 Bühl Zentrum [7314_2_09n] (RA) (Uwe Schultheiß)
 6 Ind. 21.9.18 Bühl Stadtmitte (RA) (Ernst Keber)
 1 Ind. 23.8.18 Saalbachniederung (gesamt) (KA) (Gerd Schön)
 1 Ind. 26.8.18 NSG Roßweiher (PF) (Jürgen Blessing)
 1 Ind. 27.8.18 NSG Roßweiher (PF) (Jürgen Blessing)
 1 Ind. 29.8.18 NSG Roßweiher (PF) (Jürgen Blessing)
 2 Ind. 31.8.18 Saalbachniederung (gesamt) (KA) (Gerd Schön)
 1 Ind. 1x immatur. 02.9.18 NSG Wagbachniederung (KA) (Christian Frauli)
 1 Ind. 1x adult, Nahrung suchend 04.9.18 Bruchsal [6817_1_23n] (KA) (Dennis Sprenger)
 1 Ind. 06.9.18 Klärteiche Offstein (DÜW) (Kasimir Schmidt)
 1 Ind. 1x 1. KJ / diesjährig Teich 8a 06.9.18 Klärteiche Offstein (DÜW) (Volker Schmidt)
 1 Ind. Beobachter: Siegbert Dill. 07.9.18 NSG Wagbachniederung (KA) (Ulrich Mahler)
 1 Ind. 08.9.18 NSG Spieß (Harald Bott)
 1 Ind. 09.9.18 Klärteiche Offstein (DÜW) (Christopher Rosenbach)
 1 Ind. Nahrung suchend 09.9.18 Klärteiche Offstein (DÜW) (Fabian Schrauth)
 1 Ind. 09.9.18 Klärteiche Offstein (DÜW) (Rudi Holleitner)
 1 Ind. 1x 1. KJ / diesjährig Teich 8a 09.9.18 Klärteiche Offstein (DÜW) (Volker Schmidt)
 1 Ind. @34650652 12.9.18 Eich [6216_1_24s] (AZ) (Michael Schmolz)
 1 Ind. 1x 1. KJ / diesjährig, Nahrung suchend 12.9.18 NSG Wagbachniederung (KA) (Ulrich Mahler)
 1 Ind. 15.9.18 Bruchsal [6817_1_02s] (KA) (Werner Debatin)
 1 Ind. Ich habe den Vogel (natürlich unabsichtlich) beim Betreten des Fußgängerweges neben der Furt im Süden des NSG aufgeschreckt. Er schwamm unter dem Gitterrost des Weges. Zunächst h 16.9.18 NSG Spieß (Günther Fehr)
 2 Ind. 20.9.18 Klärteiche Offstein (DÜW) (Markus Forst)
 1 Ind. 21.9.18 Klärteiche Offstein (DÜW) (Patrick Lindel)

Tüpfelsumpfhuhn:

1 Ind. 11.8.18 Eich-Gimbsheimer Altrhein (Kasimir & Volker)

Kleines Sumpfhuhn:

1 Ind. 20.8.18 Bruchsal [6817_1_23n] (KA) (Ulrich Mahler)

Teichhuhn:

Teichhuhn
Jahreszeitliche Verteilung Beobachtungen

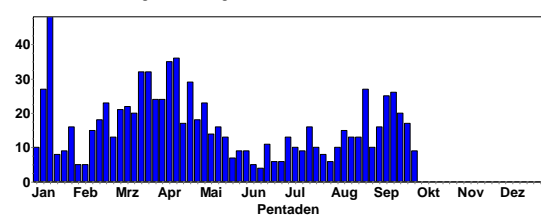

Blässhuhn:

Blässhuhn
Jahreszeitliche Verteilung Beobachtungen

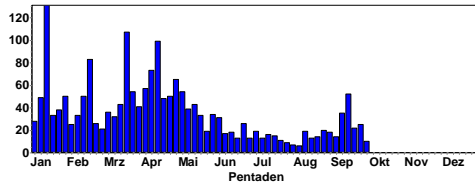

Blässhuhn
Summen der Pentadenmaxima

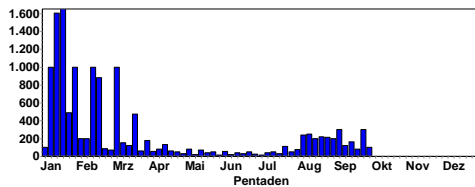

Hohltaube:

Hohltaube
Jahreszeitliche Verteilung Beobachtungen

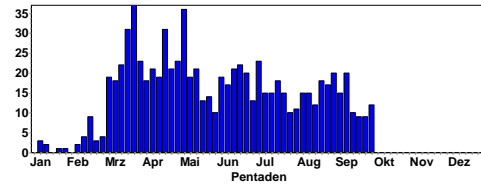

Hohltaube
Summen der Pentadenmaxima

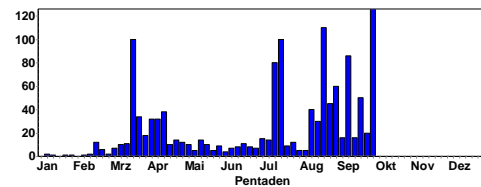

Zuwanderung ab August-aber noch kaum Wintergäste

Größere Ansammlungen:

- 303 Ind. 25.9.18 Altrhein Kleiner Bodensee (KA) (Steffen Tillmanns)
- 300 Ind. 23.9.18 NSG Wagbachniederung (KA) (Lutz Reißland)
- 300 Ind. 06.9.18 Altrhein Kleiner Bodensee (KA) (Steffen Tillmanns)
- 250 Ind. 12.8.18 NSG Wagbachniederung (KA) (Eberhard Körner)
- 240 Ind. grob durchgezählt (was vom Parkplatz aus sichtbar war) 05.8.18 Großes Meerwasser bei Eich (AZ (Michael Schmolz)
- 220 Ind. 19.8.18 NSG Wagbachniederung (KA) (Gerd Schön)
- 215 Ind. 26.8.18 NSG Wagbachniederung (KA) (Ulrich Mahler)
- 200 Ind. 31.8.18 NSG Wagbachniederung (KA) (Alain Willer)
- 200 Ind. 18.8.18 Berghäuser Altrhein [6716_2_08 (Simon Steiger)
- 150 Ind. 16.8.18 NSG Mechtersheimer Tongrube (Simon Steiger)
- 150 Ind. 16.8.18 NSG Wagbachniederung (KA) (Steffen Tillmanns)
- 150 Ind. 26.9.18 NSG Wagbachniederung (KA) (Steffen Tillmanns)
- 130 Ind. 16.9.18 Berghäuser Altrhein (WVZ) (SP) (Bernhard Glaß)
- 120 Ind. 12.9.18 NSG Wagbachniederung (KA) (Jürgen Dreher)
- 110 Ind. 20.7.18 NSG Wagbachniederung (KA) (Harald Bott)
- 110 Ind. 14.9.18 NSG Wagbachniederung (KA) (Klaus Lechner)

Kranich:

- 25 Ind. @34920735 18.9.18 Mechtersheim [6716_1_25n] (RP) (Erwin Sefrin)
- 2 Ind. 2x adulte gegen 8.15 Uhr auf eingesätem Acker rasend 30.9.18 VSG Ackerplateau Ilbesheim N (Volker Schmidt)

Ansammlungen und Zug ab Juli

- 126 Ind. großer Trupp in der Weschnitzinsel auf den gemähten Flächen, stetig umherfliegende 30.9.18 NSG Weschnitzinsel von Lorsch (Christian Zurek)
- 110 Ind. 19.8.18 Steinbruch Nußloch-Wiesloch, (Gisela Krewing-Rambausek)
- 110 Ind. An Wasserstelle trinkend 19.8.18 Steinbruch Nußloch-Wiesloch, (Tobias Lepp)
- 100 Ind. Nahrung suchend 16.7.18 Brensbach [6219_1_03n] (ERB) (Georg Schneider)
- 86 Ind. 09.9.18 NSG Weschnitz-Insel von Lorsch (Christian Zurek)
- 80 Ind. Nahrung suchend 12.7.18 Brensbach [6219_1_03n] (ERB) (Georg Schneider)
- 60 Ind. 02.9.18 S Erpolzheim [6515_1_14n] (DÜW (Clement Heber)
- 50 Ind. 10.9.18 Walldürn NSG Lappen, MOS (P.u.G.Rückert)
- 50 Ind. 18.9.18 Walldürn NSG Lappen, MOS (P.u.G.Rückert)
- 45 Ind. 26.8.18 Dörrmoschel [6312_3_45s] (KIB) (Mt Franke)
- 42 Ind. 31.8.18 VSG Ackerplateau Rittersheim N (Volker Schmidt)

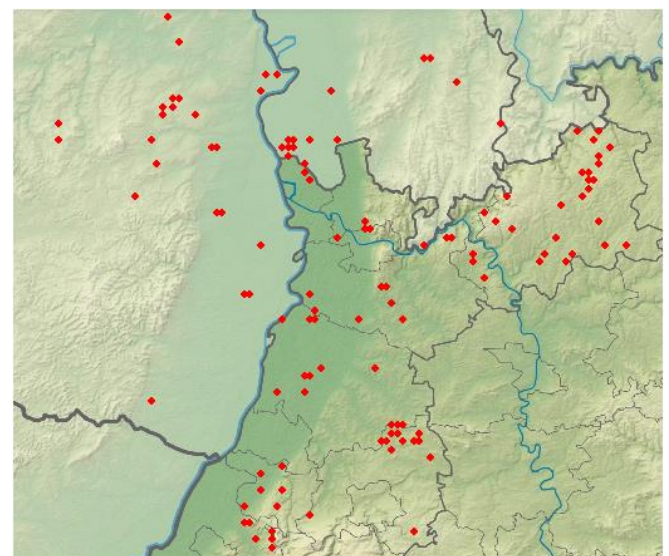

Hohltauben-Beobachtungen im Sommer 2018

Hohltaube Höhenverteilung

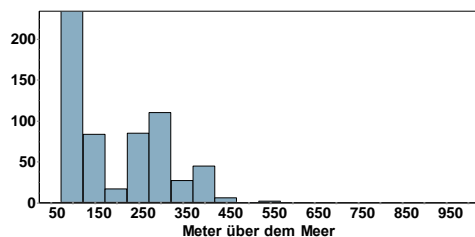

Turteltaube:

Turteltaube
Jahreszeitliche Verteilung Beobachtungen

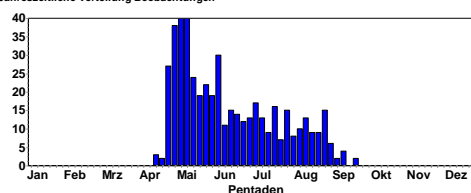

**Bis Anfang September noch regelmäßig gemeldet.
Letztbeobachtungen:**

- 2 Ind. Beobachter: Siegbert Dill. 01.9.18 NSG Wagbachniederung (KA) (Ulrich Mahler)
- 2 Ind. 02.9.18 S Erpolzheim [6515_1_14n] (DÜW (Clement Heber))
- 1 Ind. 1x 1. KJ / diesjährig, 02.9.18 Großes Meerwasser bei Eich (AZ (Volker Schmidt))
- 3 Ind. 03.9.18 W Hanhofen (Prinz-Karl-Hof, An (Henning Dreßler))
- 2 Ind. 04.9.18 NSG Wagbachniederung (KA) (Ulrich Mahler)
- 1 Ind. 1x adult, rastend / ruhend 08.9.18 NSG Wagbachniederung (KA) (Florian Braun)
- 1 Ind. 08.9.18 NSG Wagbachniederung (KA) (Johannes Braun)
- 2 Ind. 09.9.18 Lustadt [6715_4_37n] (GER) (Jan Ullemeyer)
- 6 Ind. 09.9.18 Walldürn, MOS (P.u.G.Rückert)
- 1 Ind. Mitbeobachter: Peter Ramachers 19.9.18 Reichsthal [6412_1_04n] (KIB) (Frank Dohrmann)
- 1 Ind. Mitbeobachter: Frank Dohrmann 19.9.18 Reichsthal [6412_1_04n] (KIB) (Peter Ramachers)

Ringeltaube:

Ringeltaube
Jahreszeitliche Verteilung Beobachtungen

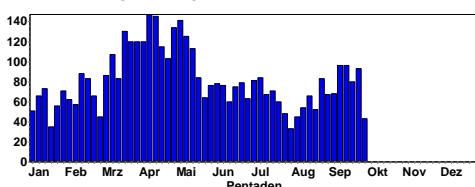

Ringeltaube
Summen der Pentadenmaxima

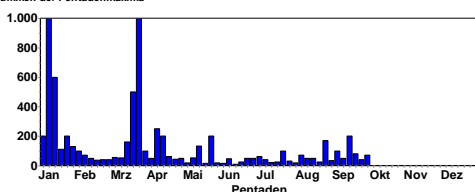

Größere Ansammlungen:

- 200 A1. 15.9.18 Neunkirchen Gerlauskl. [6620_1 (Thomas Falk)
- 170 Ind. Nahrung suchend 25.8.18 Bonaue [6416_2_06n] (HP) (Peter Petermann)
- 150 Ind. 14.9.18 Trienz [6521_3_3 (Frank Laier)
- 100 Ind. 27.8.18 Aglasterh. Wolfsloch [6620_1_1 (Christiane Bernitt)
- 100 Ind. überfliegend 07.9.18 Aglasterh. Wolfsloch [6620_1_1 (Christiane Bernitt)
- 100 Ind. 26.8.18 Vollmersdorf O [6322_3_35s] (Frank Laier)
- 100 Ind. Nahrung suchend 23.7.18 Michelstadt [6320_2_26n] (ERB) (Volker Probst)
- 80 Ind. 21.9.18 Klärteiche Offstein (DÜW) (Patrick Lindel)
- 70 Ind. 29.9.18 Klärteiche Offstein (DÜW) (Harald Bott)
- 70 Ind. 07.8.18 Malsch [7116_1_15n] (KA) (Meike Albert)

Rosaflamingo:

- 1 Ind. 1x adult, kein Ring erkennbar 30.9.18 NSG Aalkistensee (PF) (Eberhard Körner et al.)

Zwergtaucher:

Zwergtaucher
Jahreszeitliche Verteilung Beobachtungen

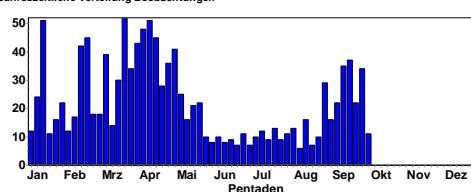

Zwergtaucher
Summen der Pentadenmaxima

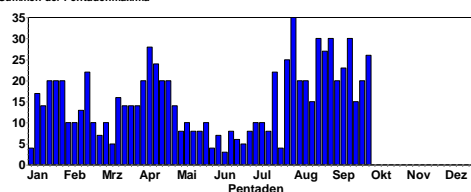

Ab August steigen die Beobachtungen und Anzahlen deutlich an.

Türkentaube:

Türkentaube
Summen der Pentadenmaxima

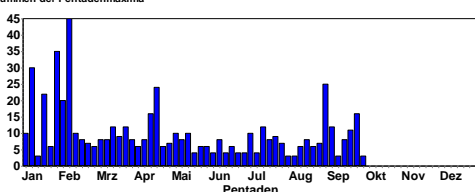

Ab Ende August in etwas größeren Trupps beobachtet



Zwergtaucher © J. Dreher

Letzte Jungvögel:

- 6 C12. 4x Pulli / nicht-flügge 04.7.18 Weingartener Moor, Weingarten (Niko Falk)
- 6 C12. 2x adulte / 4x Pulli / nicht-flügge Pfinz-Entlastungskanal. 1 Familie mit 4 Pulli. 04.7.18 Karlsruhe [6916_4_59n] (KA) (Niko Falk)
- 10 C12. 6x adulte / 4x Pulli / nicht-flügge. Ein Paar füttert 4 Pulli. Zwei weitere Paare ohne Pulli. 07.7.18 Steinbruch Nußloch-Wiesloch, (Andreas Thiele)
- 6 C12. 2x 1. KJ / diesjährige 08.7.18 Eich-Gimbsheimer Altrhein (Volker Schmidt)
- 2 C12. 1x adult / 1x Pullus / nicht-flügge 09.7.18 NSG Wagbachniederung (KA) (Werner Jansen)
- 3 Ind. 1x adult / 2x Pulli / nicht-flügge 11.7.18 NSG Schwetzingen Wiesen Tongrube (Alexander Stöhr)
- 5 Ind. 1x Pullus / nicht-flügge 12.7.18 Bruchsal [6817_1_23n] (KA) (Klaus Lechner)
- 2 C12. 1x adult / 1x Pullus / nicht-flügge 13.7.18 NSG Wagbachniederung (KA) (Ulrich Mahler)
- 3 Ind. 1x Pullus / nicht-flügge 15.7.18 Klärteiche Offstein (DÜW) (Volker Schmidt)
- 3 C12. 2x adulte / 1x Pullus / nicht-flügge 19.7.18 NSG Wagbachniederung (KA) (Frank Hessing)
- 2 Ind. 2x 1. KJ / diesjährige 20.7.18 NSG Roßweiher (PF) (Eberhard Körner)
- 25 Ind. 1x Pullus / nicht-flügge rastend / ruhend 28.7.18 NSG Wagbachniederung (KA) (Ulrich Mahler)
- 20 Ind. 3x Pulli / nicht-flügge 29.7.18 Klärteiche Offstein (DÜW) (Natascha Schütze)
- 3 C12. 2x adulte / 1x Pullus / nicht-flügge 03.8.18 Karlsruhe [6916_4_39s] (KA) (Oliver Harms)
- 7 C12. 6x adulte / 1x Pullus / nicht-flügge 03.8.18 Karlsruhe [6916_4_39s] (KA) (Oliver Harms)

Haubentaucher:

Haubentaucher
Jahreszeitliche Verteilung Beobachtungen

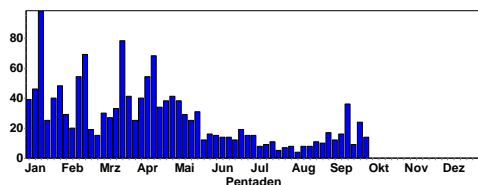

Haubentaucher
Summen der Pentadenmaxima

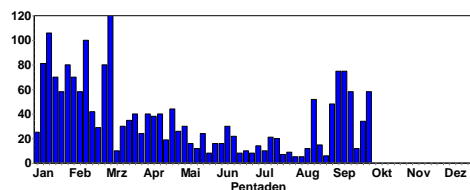

Mit pulli

- 10 C12. u.a. 2 Paare mit je 1 pullus 02.7.18 NSG Wagbachniederung (KA) (Helmut Laussmann)
- 14 A1. 02.7.18 NSG Wagbachniederung (KA) (Karl-Heinz Heyne)
- 1 C12. Mind. 1 Familie. 02.7.18 Erlichsee (Nordostteil) (KA) (Ulrich Mahler)
- 5 C12. 1x Männchen adult / 1x Weibchen adult / 3x Pulli / nicht-flügge Nahrung suchend, Neuburg Großes Altwasser 03.7.18 Großes Altwasser bei Neuburg (Hans-Jürgen Schygulla)
- 7 C12. 2x adulte / 5x Pulli / nicht-flügge 04.7.18 Hafen Greffern (RA) (Jochen Lehmann)
- 8 C12. 08.7.18 Großes Meerwasser bei Eich (AZ (Harald Bott)
- 10 C12. 4x Pulli / nicht-flügge 08.7.18 Eich-Gimbsheimer Altrhein (Volker Schmidt)
- 5 C12. 1x Männchen / 1x Weibchen / 3x Pulli / nicht-flügge-wohl 2. Brut. 10.7.18 NSG Wagbachniederung (KA) (Ulrich Mahler)
- 21 C. 18x adulte / 3x 1. KJ / diesjährige im ganzen Teichgebiet 9 Paare, darunter 3 brütende ad., 3 größere bettelnde Jungvögel auf 3 Teichen (möglicherweise 2 Schachtelbruten?) 11.7.18 Kernsee (HP) (Peter Petermann)
- 10 C12. 5x Pulli / nicht-flügge 14.7.18 Erlichsee (Nordostteil) (KA) (Volker Schmidt)
- 1 C12. Mind. 9 Familien mit pull. (z.T. 2. Brut). 17.7.18 NSG Wagbachniederung (KA) (Ulrich Mahler)
- 8 C12. 4x adulte / 4x Pulli / nicht-flügge, mind. 2 Paare 19.7.18 NSG Wagbachniederung (KA) (Frank Hessing)
- 4 C12. 2x adulte / 2x Pulli / nicht-flügge 19.7.18 Baggersee Neuwiesen (KA) (KA) (Niko Falk)
- 2 C12. 1x adult / 1x Pullus / nicht-flügge, Mitbeobachter: Reiner Leusch 28.7.18 NSG Wagbachniederung (KA) (Rolf Spitzkowsky)
- 9 C12. 2x Pulli / nicht-flügge / 7x adulte, Mitbeobachter: Reiner Leusch 28.7.18 Erlichsee (Nordostteil) (KA) (Rolf Spitzkowsky)
- 5 Ind. 1x Pullus / nicht-flügge 02.8.18 NSG Wagbachniederung (KA) (Klaus Lechner)
- 2 C12. 1x adult / 1x 1. KJ / diesjährig beim schnellen Durchschauen 05.8.18 Großes Meerwasser bei Eich (AZ (Michael Schmolz)
- 2 Ind. 1x adult / 1x Pullus / nicht-flügge mind. 1 Pul. (ca. 2 Wo.) 09.8.18 Binsfeld: Silbersee (SP) (Michael Schmolz)
- 3 Ind. 1x adult / 2x 1. KJ / diesjährige 12.8.18 Waldsee [6516_4_57s] (RP) (Angela Bitterlich)
- 6 Ind. 4x 1. KJ / diesjährige Nahrung suchend 25.8.18 Eich [6216_1_24s] (AZ) (Petra Jensen)

8 C. 6x adulte / 2x Pulli / nicht-flügge mind. 3 Paare (See nur teilweise einsehbar), 1 Paar füttert 2 Junge 01.9.18 Kernsee (HP) (Peter Petermann)
 2 Ind. 1x Männchen adult / 1x Weibchen adult, Gesang / Balz, Kopula. 03.9.18 NSG Wagbachniederung (U Mahler)
 3 Ind. 2x adulte / 1x Pullus / nicht-flügge 03.9.18 Parkseen Vogelstang (MA) (Wolfgang Dreyer)
 27 Ind. 12x adulte / 10x 1. KJ / diesjährige ganzes Teichgebiet 16.9.18 Kernsee (HP) (Peter Petermann)

Rothalstaucher:

1 Ind. 14.8.18 Tongruben, Jägerteiche (HP) (N Chalwatzis)
 1 Ind. 15.9.18 Tongruben, Jägerteiche (HP) (N Chalwatzis)
 1 Ind. 21.9.18 Tongruben, Jägerteiche (HP) (Doris Heller)

Schwarzhalstaucher:

1 Ind. 02.7.18 NSG Wagbachniederung (KA) (K Heyne)
 3 Ind. 3x 1. KJ / diesjährige 15.-21.7.18 Klärteiche Offstein (DÜW) (Volker Schmidt)
 2 Ind. 1x 1. KJ / diesjährig / 1x adult 27.7.18 NSG Wagbachniederung (KA) (Rolf Sommerfeld)
 2 Ind. Nahrung suchend 28.7.18 NSG Wagbachniederung (KA) (Rolf Spitzkowsky)
 1 Ind. 08.8.18 NSG Wagbachniederung (KA) (Heiner Götz)
 1 Ind. 1x adult 17.8.18 NSG Wagbachniederung (KA) (Elmar Ballstaedt)
 2 Ind. 05.9.18 Erlichsee (Nordostteil) (KA) (Ute Mössinger)
 1 Ind. auf austrocknendem großen AR-Gewässer 09.9.18 Eich-Gimbsheimer Altrhein (Michael Schmolz)
 1 Ind. 29.9.18 NSG Wagbachniederung (KA) (Armin Krämer)



Kormoran © J. Dreher

Ab September umfangreiche Schlafplatzansammlungen: Größere Ansammlungen:

180 Ind. 01.9.18 NSG Mechtersheimer Tongrube (Iris Lichtenberg)
 150 Ind. 04.9.18 NSG Mechtersheimer Tongrube (Simon Steiger)
 150 Ind. 06.9.18 NSG Mechtersheimer Tongrube (Simon Steiger)
 150 Ind. 11.9.18 NSG Mechtersheimer Tongrube (Simon Steiger)
 124 Ind. 16.9.18 11110700 (WVZ) (RP) (Dieter Raudszus)
 120 Ind. 15.7.18 NSG Wagbachniederung (KA) (Michael Wink)
 112 Ind. rastend / ruhend 26.8.18 Ketscher Altrheinmündung (HD) (Wolfgang Dreyer)

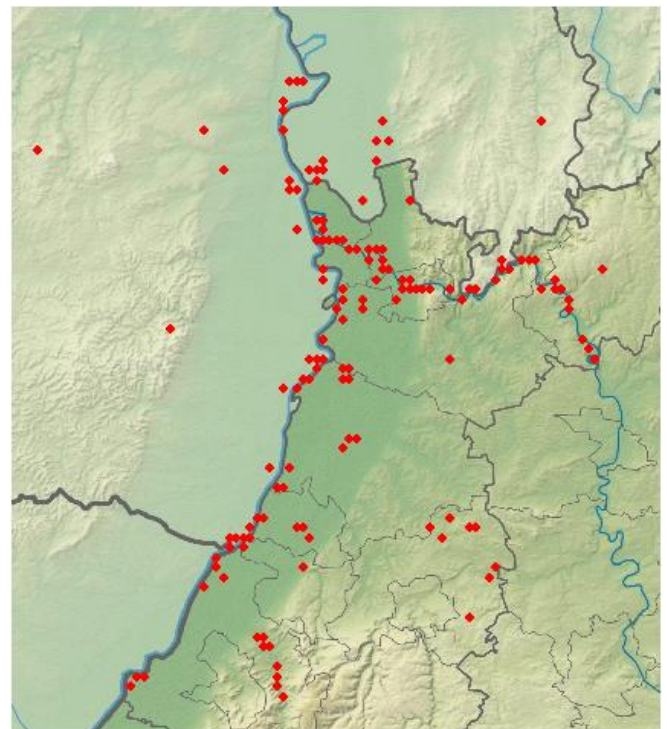

Kormoranbeobachtungen im Sommer 2018

Schwarzhalstaucher
 Jahreszeitliche Verteilung Beobachtungen

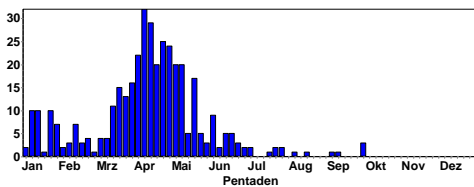

Abzug der Brutvögel schon im Juni

Kormoran:

Kormoran
 Jahreszeitliche Verteilung Beobachtungen

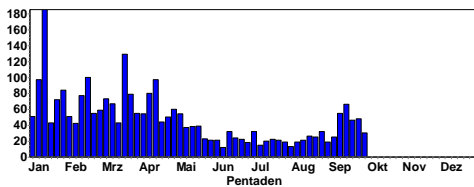

Kormoran
 Summen der Pentadenmaxima

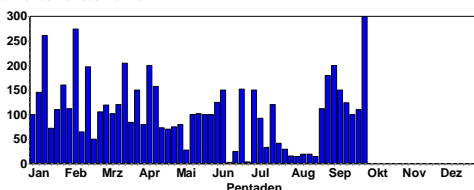

110 Ind. 4_Schlaf- / Sammelplatz 26.9.18 Großes Meerwasser bei Eich (AZ) (Michael Schmolz)
 100 Ind. 18.9.18 NSG Mechtersheimer Tongrube (S Steiger)
 93 Ind. 06.7.18 NSG Wagbachniederung (KA) (S Tillmanns)
 90 Ind. 16.9.18 NSG Mechtersheimer Tongrube (F Bindrich)
 87 Ind. 19.9.18 NSG LA Fretterloch (HP) (Josef Kreuziger)
 87 Ind. SPZ 19.9.18 NSG LA Fretterloch (HP) (N Schütze)
 80 Ind. 02.7.18 NSG Wagbachniederung (KA) (H Laussmann)

80 Ind. überwiegend juv. in der Kolonie 04.7.18 NSG LA Welsches Loch (HP) (Peter Petermann)

Nachtreiher:

- 1 A1. 1x 1. KJ / diesjährig, überfliegend 09.7.-2.9.18 NSG Wagbachniederung (KA) (Ulrich Mahler et al.)
- 1 Ind. 1x 1. KJ / diesjährig 26.7.18 Heidelberg [6617_2_18s] (HD) (Michael Post)
- 1 Ind. 30.8.18 Neckaranstau Ladenburg (HD) (Jürgen Dreher)
- 2 Ind. 05.9.18 Eggenstein-Leopoldshafen [6816 (Steffen Tillmanns)
- 1 Ind. Um 4:50 rufend in Richtung S ziehend 05.9.18 Wiesloch-Zentrum [6718_1_03n] (Tobias Lepp)

Seidenreiher:

- 2 Ind. 04.7.18 Eggenstein-Leopoldshafen [6816 (Steffen Tillmanns)
- 1 Ind. 1x adult 04.7.18 NSG Wagbachniederung (KA) (Ulrich Mahler)
- 1 Ind. 13.8.18 NSG LA Heegwasser (HP) (Fabian Schrauth)
- 3 Ind. 14.-18.8.18 Karlsruhe [6915_4_58s] (KA) (Andreas Vogel, et al.)
- 1 Ind. 16.8.18 Saalbachniederung (gesamt) (KA (Gerd Schön)
- 1 Ind. 19.8.18 Bruchsal [6817_1_23n] (KA) (Samuel Knoblauch)

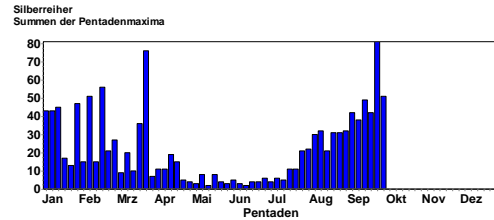

Silberreiher © J. Dreher



Seidenreiher © M. Wink

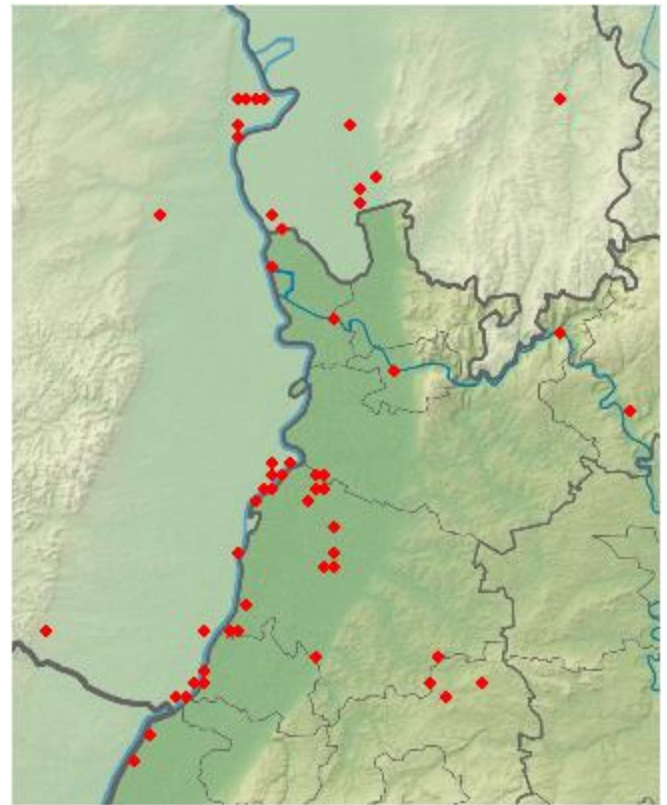

Silberreiher im Sommer 2018

Silberreiher:

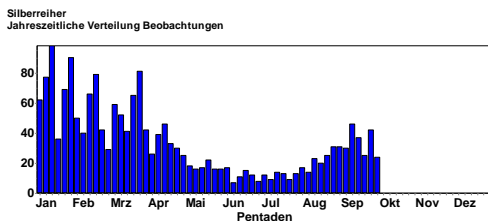

Größere Anzahlen:

- 81 Ind. 26.9.18 Eich-Gimbsheimer Altrhein (N Schütze)
- 61 Ind. 26.9.18 NSG Wagbachniederung (KA) (Georg Freundlieb)
- 61 Ind. 27.9.18 NSG Wagbachniederung (KA) (U Mahler)
- 51 Ind. 30.9.18 NSG Wagbachniederung (KA) (U Mahler)
- 49 Ind. 16.9.18 NSG Wagbachniederung (KA) (Georg Freundlieb)
- 49 Ind. 16.9.18 NSG Wagbachniederung (KA) (J Blessing)
- 49 Ind. 1 rot beringt. 25.9.18 NSG Wagbachniederung (KA) (Ulrich Mahler)

45 Ind. 17.9.18 NSG Wagbachniederung (KA) (Georg Freundlieb)
 45 Ind. 17.9.18 NSG Wagbachniederung (KA) (U Mahler)
 44 Ind. Mitbeobachter: Lothar Lang. 23.9.18 NSG Wagbachniederung (KA) (Ulrich Mahler)
 44 Ind. im austrocknenden Teil des AB-Gewässers jagend und rastend 16.9.18 Eich-Gimbsheimer Altrhein (Volker Schmidt)
 42 Ind. 04.9.18 NSG Wagbachniederung (KA) (U Mahler)
 42 Ind. 18.9.18 NSG Wagbachniederung (KA) (Ulrich Mahler)
 40 Ind. 04.9.18 NSG Wagbachniederung (KA) (Jan Ullemeyer)
 40 Ind. Beobachterin: Regina Müller. 22.9.18 NSG Wagbachniederung (KA) (Ulrich Mahler)
 39 Ind. 24.9.18 NSG Wagbachniederung (KA) (Ulrich Mahler)
 38 Ind. Nahrung suchend29 in austrocknendem großen AR-Gewässer, 9 fallen noch gegen 19 Uhr ein 09.9.18 Eich-Gimbsheimer Altrhein (Michael Schmolz)
 37 Ind. 15.9.18 NSG Wagbachniederung (KA) (Ulrich Mahler)
 36 Ind. 08.9.18 NSG Wagbachniederung (KA) (Jürgen Blesing)
 35 Ind. 13.9.18 NSG Wagbachniederung (KA) (Ulrich Mahler)
 33 Ind. 16.9.18 NSG Wagbachniederung (KA) (Matthias Fehlow)
 32 Ind. 01.9.18 NSG Wagbachniederung (KA) (Georg Freundlieb)
 32 Ind. 09.8.18 NSG Wagbachniederung (KA) (Ulrich Mahler)
 32 Ind. 06.9.18 NSG Wagbachniederung (KA) (Ulrich Mahler)
 31 Ind. 19.8.18 NSG Wagbachniederung (KA) (Jürgen Blesing)
 31 Ind. 01.9.18 NSG Wagbachniederung (KA) (Jürgen Blesing)
 31 Ind. 24.8.18 NSG Wagbachniederung (KA) (U Mahler)
 30 Ind. 12.9.18 NSG Wagbachniederung (KA) (Georg Freundlieb)
 30 Ind. 10.9.18 NSG Wagbachniederung (KA) (Günther Fehr)
 30 Ind. 14.9.18 NSG Wagbachniederung (KA) (Hartmut Mohr)
 30 Ind. 13.9.18 NSG Wagbachniederung (KA) (Rene Seider)
 30 Ind. 08.8.18 NSG Wagbachniederung (KA) (Ulrich Mahler)
 28 Ind. W ziehend1+27 29.9.18 Knittlingen [6918_3_55n] (PF) (Eberhard Körner)

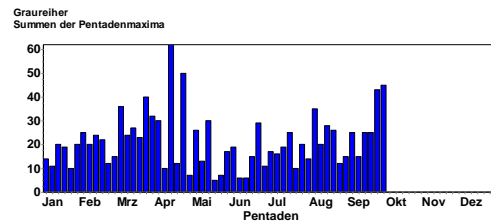

Graureiher © J. Dreher



Graureiher © B. Steiner

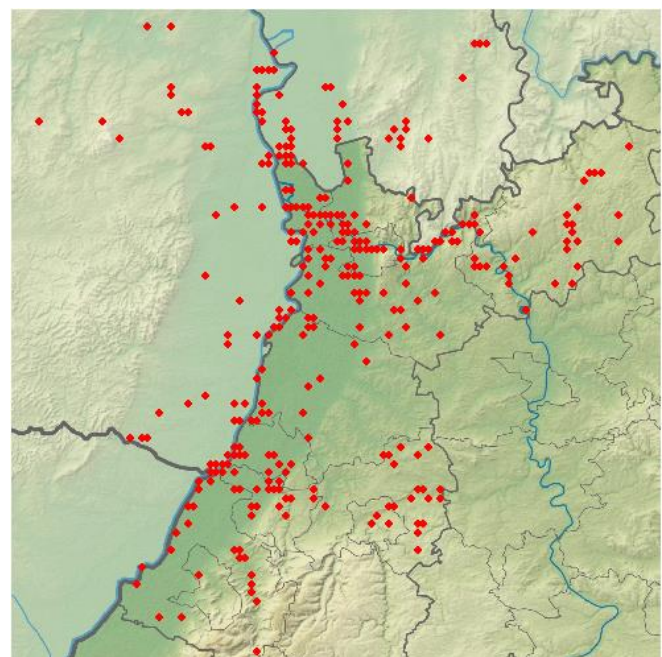

Graureiher-Beobachtungen im Sommer 2018

Graureiher:

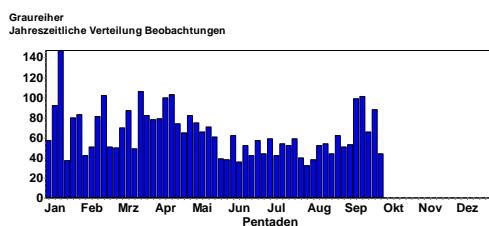

Letzte Bruten:

8 C. 2x adulte / 4x Pulli / nicht-flügge / 2x 1. KJ / diesjährige Nest mit 4 Jungvögel die gerade ihr Nest verlassen, zusätzlich 2 erst frisch flügge Jungvögel 03.7.18 Mörtenbach [6318_3_45s] (HP) (Wolfgang Mayer)
11.7.18 Lampertheimer Altrhein (Peter Petermann)
5 Ind. 3x adulte / 2x 1. KJ / diesjährige auf den Nestern noch 2 ad. und 2 dj., sowie 1 ad. am Wasser 11.7.18 Seen südl. Kernsee [6316_4_58n (Peter Petermann)

Purpurreiher:

Purpurreiher
Jahreszeitliche Verteilung Beobachtungen

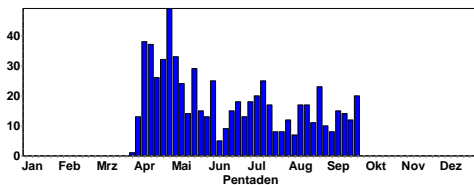

Purpurreiher
Summen der Pentadenmaxima

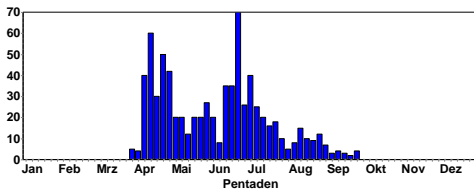

Bruten: vor allem Wagbachniederung, auch Wörther Altrhein, Neuburg,

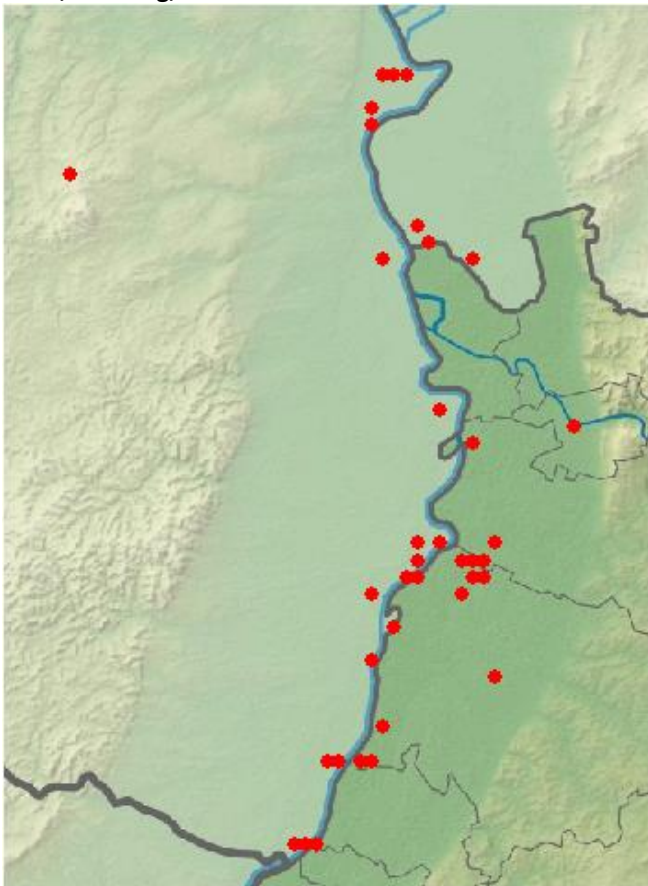

Purpurreiher im Sommer 2018



Adulter Purpurreiher © J. Dreher

1 C16. Nesterzählung, Mind. 24 Nester mit juv. 04.7.18 NSG Wagbachniederung (KA) (Ulrich Mahler)

1 C. Nesterzählung 24-26 Nester mit juv. 11.7.18 NSG Wagbachniederung (KA) (Ulrich Mahler)



Junger Purpurreiher © C. Armbruster

Schwarzstorch:

Schwarzstorch
Jahreszeitliche Verteilung Beobachtungen

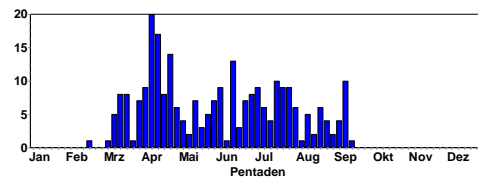

Abzug aus den Brutrevieren im Juli/August; Durchzug bis Ende September

Nicht geschützte Meldungen:

- 1 Ind. überquert kreisend das Murgtal 01.7.18 Ottenau Nordost [7216_1_01n] (Jochen Müller)
- 1 Ind. @33906801 02.7.18 Mülb. Ehem. U. Ferdin. [6520_2 (Michael Hahl)
- 2 Ind. über dem Neckar kreisend 07.7.18 Heidelberg-Zentrum [6518_3_52n (Dietmar von dem Borne)
- 1 Ind. 1x adult aus Westen kommend, kreist kurz über dem Welschen Loch und fliegt Richtung Rallengraben ab 14.7.18 NSG LA Welsches Loch (HP) (Fabian Schrauth)
- 1 Ind. ziemlich hoch im Aufwind kreisend 14.7.18 Heiligkreuzsteinach [6418_4_59 (Günther Fehr)
- 1 Ind. niedrig kreisend 16.7.18 Gerichtst. Gützberg [6423_3_31 (Christian Andres)
- 1 Ind. 1x adult, S ziehend, Mind 10 Weissstörche 300 ÜNN, einer alleine auf 700 ÜNN, schnurgerade Süd-ziehend,

Schwarzstorch!! 16.7.18 Heidelberg Bahnstadt (HD) (HD) (Klaus Hofmann)

1 Ind. 19.7.18 Mülb. Ehem. U.Ferdin. [6520_2] (Michael Hahl)



Rastender junger Schwarzstorch © K. Lechner

1 Ind. 1x adult 21.7.18 Adelsheim Bahntunnel [6522_3_4] (Martin Hochstein)



Schwarzstorch © F. Schrauth

1 Ind. 1x 1. KJ / diesjährig 22.7.18 NSG Weschnitz-Insel von Lorsch (Christian Zurek)

5 Ind. 4_12S ziehend 10:30 Uhr 22.7.18 NSG Spieß (Peter Schmidt)

1 Ind. im Landeanflug gestört, nach Westen abfliegend. 23.7.18 Fürth [6318_2_29n] (HP) (Albert Jakob)

1 Zug. 29.7.18 Walldürn, MOS (M.Kuhnt)

1 Ind. NW ziehend, fliegt allerdings in Nordwestrichtung, abends gegen 20°. 30.7.18 Eisingen [7017_4_40n] (PF) (Andreas Klotz)

1 Ind. 1x adult 05.8.18 Mülb. Ehem. U.Ferdin. [6520_2] (Arnold Sombrutzki)

4 Ind. überfliegend hoch kreisend, dann Richtung Westen überfliegend 11.8.18 NSG Spieß (Fabian Schrauth)

4 Ind. hoch dz. SSW gegen 11.40 Uhr 11.8.18 Eich-Gimbsheimer Altrhein (Volker Schmidt)

2 Ind. 11.8.18 NSG Neuburger Altrhein- Süd (Yann Tanguy)

1 Ind. 23.8.18 Waghäusel [6717_1_21s] (KA) (Christoph Öhm-Kühnle)

1 Ind. kreisend, wohl durchziehend 23.8.18 NSG Wagbachniederung (KA) (Manfred Öhm)

1 Ind. SW ziehendsehr hoch S/W ziehend 23.8.18 Mannheim [6517_1_13s] (MA) (Wolfgang Dreyer)

3 Ind. rastend / ruhend 25.8.18 Durmersheim [7015_4_37n] (RA) (Heinz Wolf)

3 Ind. durchziehend 25.8.18 NSG Aumühle/Am roten Kreuz (NW) (Marc Teiwes)

1 Ind. SW ziehend 26.8.18 NSG Wagbachniederung (KA) (Jörg Rathgeber)

2 Ind. Hoch am Himmel kreisend, dann nach NO ziehend 28.8.18 Eggenstein-Leopoldshafen [6816] (Kerstin Treutner)

2 Ind. SW ziehendgemeinsam dz SW 29.8.18 Knittlingen [6918_3_55n] (PF) (Eberhard Körner)

1 Ind. 1x 1. KJ / diesjährig Beobachter: Thomas Fichtel (Belegfoto liegt vor) 02.9.18 Westhofen [6215_3_55s] (AZ) (Oliver Weirich)

1 Ind. 1x 1. KJ / diesjährig, Nahrung suchend 04.9.18 Karlsruhe [7016_1_14n] (KA) (Armin Fladt)

1 Ind. 04.9.18 Rheinstetten [7015_2_18s] (KA) (K Lechner)

1 Ind. 1x 1. KJ / diesjährig 06.9.18 Karlsruhe [7016_1_14n] (KA) (Armin Fladt)

1 Ind. 1x 1. KJ / diesjährig 06.9.18 Karlsruhe [7016_1_14n] (KA) (Klaus Lechner)

2 Ind. 09.9.18 NSG Weschnitz-Insel von Lorsch (C Zurek)

3 Ind. SW ziehend 13:10 SW z. 09.9.18 SO Nußdorf [6714_4_48s] (LD) (Fabian Bindrich)

2 Ind. 09.9.18 NNO Geinsheim (Königswiese) (Teiwes)

3 Ind. 2x 1. KJ / diesjährig / 1x adult 4_14W ziehend 09.9.18 O Meckersheim [6716_2_16s] (R) (Simon Steiger)

1 Ind. SW ziehend. Sehr hoch oben thermikkreisend und Richtung SW ziehend. 10.9.18 Rockenau [6519_4_40n] (HD) (Christina Kunze)

1 Ind. 10.9.18 NSG Weschnitz-Insel von Lorsch (Jf Kreuziger)

2 Ind. 10.9.18 O Meckersheim [6716_2_16s] (S Steiger)

2 Ind. SW ziehendgemeinsam dz SW 16.9.18 Knittlingen [6918_3_55n] (PF) (Eberhard Körner)

Weißstorch:

Weißstorch
Jahreszeitliche Verteilung Beobachtungen

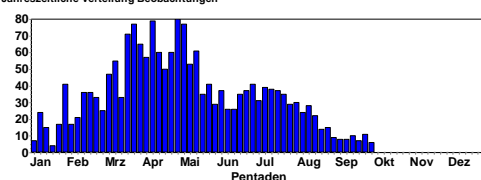

Weißstorch
Summen der Pentadenmaxima

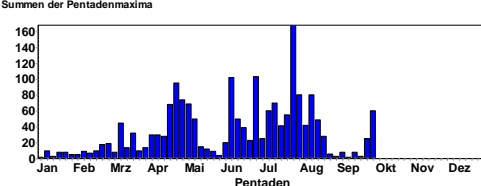

Das Gros der hiesigen Brutpopulation zieht im August ab; einige Weißstörche bleiben aber ganzjährig in der Region.

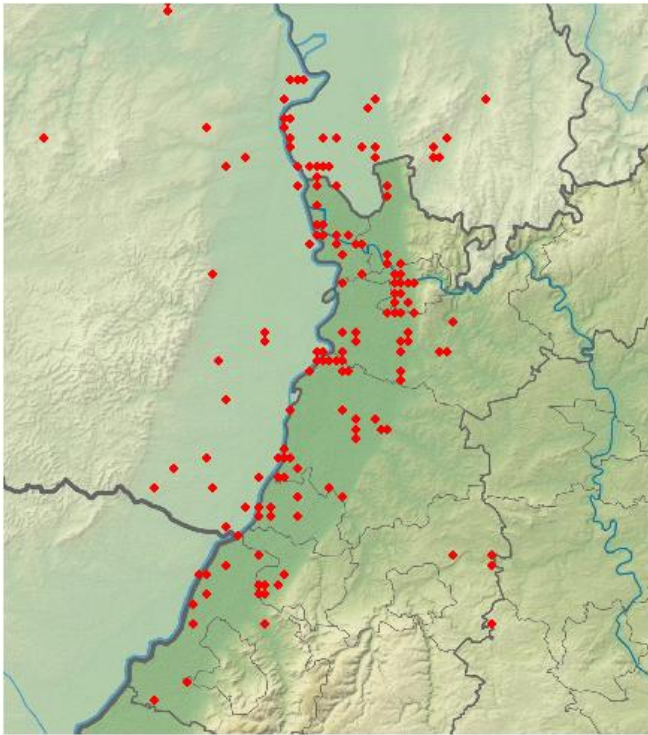
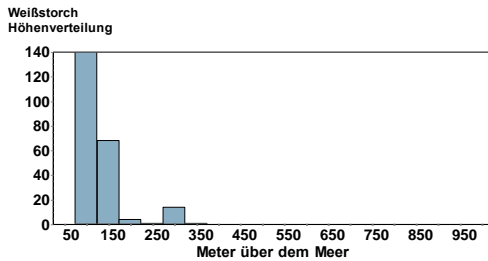

Weißstörche im Sommer 2018

Größere Ansammlungen:

- 168 Ind. Foto Knapp 29.7.18 Iffezheim Nordwest [7114_4_48n] (Jochen Müller)
- 87 Ind. Nahrung suchend 27.7.18 Walldorf [6617_4_60s] (HD) (Bernd Steiner)
- 80 Ind. AVR Wiesloch: teils auf der Umzäunung und den Gebäuden stehend, teils im Abfall nach Nahrung suchend. Erfasste Ringnummern: DER AR544 (r), DER AP505 (r), DER AP370 (l), DER AZ142 (r), DER AL1 01.8.18 Wiesloch [6618_3_51s] (HD) (Bernd Steiner)
- 80 Ind. Auf dem Gelände der AVR Wiesloch Nahrung suchend bzw. auf Umzäunung oder Gebäuden stehend. Erfasste Ringnummern: DER AE496 (l), HES SH392 (r), DEW 9X905 (l), DER AL856 (r), DER AZ498 (l), DER 10.8.18 Wiesloch [6618_3_51s] (HD) (Bernd Steiner)
- 70 Ind. 10.7.18 Wiesloch [6618_3_51s] (HD) (Bernd Steiner)
- 66 Ind. Nahrung suchend 31.7.18 Walldorf [6617_4_60s] (HD) (Bernd Steiner)
- 60 Ind. Auf dem Gelände der AVR Wiesloch 06.7.18 Wiesloch [6618_3_51s] (HD) (Bernd Steiner)
- 60 Ind. Steigen in aufkommender Thermik gegen 11 Uhr Richtung SW auf und waren bei wolkenlosem Himmel in kurzer Zeit so hoch, dass sie mit bloßem Auge nicht mehr zu

- sehen waren. 29.9.18 Weinheim [6417_2_28s] (HD) (Hubert Holland)
- 55 Ind. Gegen 10:15 gemeinsame Flugschule (Thermik-Kreisen) 23.7.18 Offenbach an der Queich [6715_ (Dieter Weisenburger)
- 54 Ind. Niedrig überfliegend Richtung S. Schlafplatz im Bereich Handelshafen? 13.8.18 Mühlauhafen MA (MA) (Matthias Feuersenger)
- 50 Ind. auf Wässerwiesen - durch Spaziergängerin mit Hund vertrieben 22.7.18 Mühlacker [7019_3_34s] (PF) (Herbert Voith)
- 50 Ind. 22.7.18 Mühlacker [7019_3_34s] (PF) (Katharina Blum)
- 49 Ind. Auf dem Gelände der AVR Wiesloch 14.8.18 Wiesloch [6618_3_51s] (HD) (Bernd Steiner)
- 48 Ind. 12.7.18 Wiesloch [6618_3_51s] (HD) (Bernd Steiner)
- 46 Ind. 31.7.18 Bruchsal Neuwiesen (Steffen Tillmanns)
- 42 Ind. 06.8.18 Walldorf [6617_4_60s] (HD) (Bernd Steiner)
- 41 Ind. 15.7.18 Eggenstein-Leopoldshafen (S Tillmanns)
- 38 Ind. 24.7.18 Mannheim [6517_1_02n] (MA) (W Dreyer)
- 35 Ind. Nahrung suchend 01.8.18 Walldorf Storchenswiese (HD) (Bernd Steiner)
- 34 Ind. 15.8.18 Walldorf Storchenswiese (HD) (B Steiner)
- 33 Ind. 4_7 überfliegend eine Gruppe, kreist ~11:10 hoch und fliegt langsam nach S - Zug? Ein Vogel mit abgewinkeltem Bein - gebrochen? 06.8.18 NSG LA Heegwasser [6416_2_07n] (Peter Petermann)
- 32 Ind. Nahrung suchend 27.7.18 Walldorf Storchenswiese (HD) (Bernd Steiner)
- 32 Ind. Nahrung suchend 31.7.18 Walldorf Storchenswiese (HD) (Bernd Steiner)
- 28 Ind. 15.8.18 Walldorf [6617_4_60s] (HD) (Bernd Steiner)
- 28 Ind. 19.8.18 Bruchsal [6817_1_23n] (KA) (S Knoblauch)
- 27 Ind. Nahrung suchend. Mehrere lockere Trupps (8+3+5+4+7) auf Grünland Nahrung suchend. 15.7.18 Rheinmünster [7314_1_02s] (RA) (Werner Jansen)
- 25 Ind. 07.7.18 Luisenpark (MA) (Harald Bott)
- 25 Ind. durchziehend nach SW 26.9.18 NW Deidesheim/W Forst [6515_3_ (Rainer Steinhausen)
- 24 Ind. überfliegend 18.8.18 Rhein-km 342 [7014_4_59s] (RA) (Jörg Rathgeber)
- 24 Ind. zusammen kreisend 07.8.18 Heimsheim [7119_3_44s] (PF) (Thomas Stumpf)
- 23 Ind. 06.8.18 Walldorf Storchenswiese (HD) (B Steiner)
- 23 Ind. 11.8.18 Bruchsal [6817_1_23n] (KA) (Herbert Voith)
- 23 Ind. 13.7.18 Eggenstein-Leopoldshafen [6816 (Steffen Tillmanns)
- 22 Ind. 16.8.18 Saalbachniederung (gesamt) (KA (G Schön)
- 21 Ind. Nahrung suchend 14.8.18 Walldorf [6617_4_60s] (HD) (Bernd Steiner)
- 21 Ind. rastend / ruhend 15.7.18 Mannheim [6416_4_37s] (MA) (Dieter Ebert)
- 20 Ind. auf Hallendächern ruhend 22.8.18 Mannheim [6416_4_58s] (MA) (Matthias Feuersenger)

Letzte Bruten:

- 4 C16. 2x adulte / 2x 1. KJ / diesjährige 01.7.18 NSG Wechnitz-Insel von Lorsch (Christian Zurek)

4 C14. 1x Männchen adult / 1x Weibchen adult / 2x Pulli / nicht-flügge Hagenbach Kiessee Willersinn 01.7.18 Kiessee Willersinn zwischen Ha (Hans-Jürgen Schygulla)

2 C16. 1x adult / 1x Pullus / nicht-flüggefliegt bestimmt bald aus 01.7.18 Malsch [6717_4_40n] (HD) (L Mattes)

3 C16. 3x Pulli / nicht-flüggestehen auf dem Nest 02.7.18 NSG Altneckar Heidelberg Wieblingen (Friedrich Linhart)

3 C16. 3x Pulli / nicht-flügge 04.7.18 NSG Altneckar Heidelberg Wieblingen (Friedrich Linhart)

3 C. 2x adulte / 1x Pullus / nicht-flügge nur noch 1 Jungvogel zu sehen? 04.7.18 NSG LA Heegwasser (HP) (Peter Petermann)

3 C12. 3x 1. KJ / diesjährige stehen auf dem zwischenzeitlich verlassenen Nest 05.7.18 NSG Altneckar Heidelberg Wieblingen (Friedrich Linhart)

3 C. 3x 1. KJ / diesjährige auf dem Nest 08.7.18 NSG Altneckar Heidelberg Wieblingen (Friedrich Linhart)

3 C. 3x 1. KJ / diesjährige fressen auf dem Nest 10.7.18 NSG Altneckar Heidelberg Wieblingen (Friedrich Linhart)

3 Ind. 3x immature Neupotz im Nollgrund. 3 Immature bei Übungsflügen. 11.7.18 Leimersheim [6816_3_52s] (GER) (Hans-Jürgen Schygulla)

3 C. 1x adult / 2x Pulli / nicht-flügge 11.7.18 NSG LA Heegwasser (HP) (Peter Petermann)

2 C16. 1x adult / 1x Pullus / nicht-flügge 14.7.18 Wäldchen südl. Lampertheim [64 (Fabian Schrauth)

2 A1. Auf dem Nestbaum im Kleintierpark. 15.7.18 Muggensturm Ost [7115_2_18s] (Martin Seiser)

2 C12. 2x 1. KJ / diesjährige 2 beringte Jungstörche auf dem Schornstein eines Daches im Siedlungsgebiet 15.7.18 Hockenheim [6617_3_43s] (HD) (Thomas Fichtner)

3 C. 3x 1. KJ / diesjährige fressen auf ihrem Nest 17.7.18 NSG Altneckar Heidelberg Wieblingen (Friedrich Linhart)

3 C16. 1x adult / 2x Pulli / nicht-flügge Jungvögel fast flügge 22.7.18 NSG LA Heegwasser (HP) (Fabian Schrauth)

2 C16. 1x adult / 1x Pullus / nicht-flügge ein fast flügger Jungvogel auf einem Nest in einer Baumkrone 24.7.18 Ackerflächen nördl. Rosengarte (Fabian Schrauth)

18 C. 16x adulte / 2x Pulli / nicht-flügge die 2 Jungvögel werden noch auf dem Nest gefüttert 31.7.18 NSG LA Heegwasser (HP) (Fabian Schrauth)



Löffler in der Wagbachniederung © J. Dreher

Säbelschnäbler:

2 Ind. @34675802 14.9.18 Roxheimer Altrhein & Silbersee (Volker Schmidt)

Flussregenpfeifer:

1 P in Heidelberg hat noch am 23.7.18 1 pullus (K. Hofmann)



Junger Flussregenpfeifer © K. Hofmann

Flussregenpfeifer
Jahreszeitliche Verteilung Beobachtungen

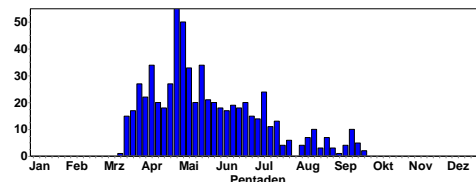

Löffler:

Löffler
Jahreszeitliche Verteilung Beobachtungen

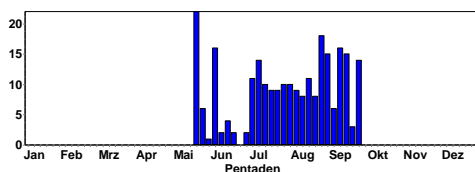

Von Mitte Mai bis Ende September 1-4 Ind. in der Wagbachniederung

3 Ind. Einer trägt weißen Plastikring, AXHL. 02.7.18 NSG Wagbachniederung (KA) (Karl-Heinz Heyne)

4 A1. Einer mit Nistmaterial im Schnabel! 11.7.18 NSG Wagbachniederung (KA) (Jochen Theophil)

4 Ind. 3x adulte / 1x 1. KJ / diesjährig Berichtigung: 1 K1 beringt am 07.05.2018 in der Camargue/Frankreich. 27.7.18 NSG Wagbachniederung (KA) (Ulrich Mahler)

Sandregenpfeifer:



Sandregenpfeifer © M. Wink

Sandregenpfeifer
Jahreszeitliche Verteilung Beobachtungen

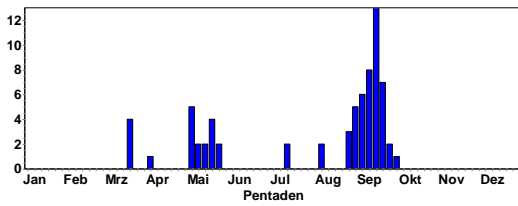

Durchzug im Mai und September; Herbstzug ist ausgeprägter Frühjahrszug



Sandregenpfeifer © D. Koch

Mornellregenpfeifer:

Mornellregenpfeifer
Jahreszeitliche Verteilung Beobachtungen

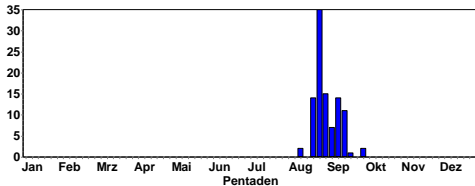

Mornellregenpfeifer
Summen der Pentadenmaxima

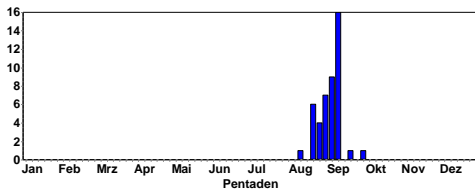

**Nur Herbstzug (Mitte August bis Mitte September)
Meist Ackerplateau Oberflörsheim, Freimersheim, Rittersheim, Wahlheim,**

1 Ind. 26.8.18 Deponie Grenzhof (HD) (Klaus Hofmann)
15 Ind. 08.9.18 O Rathskirchen/SW Dörrmoschel (Margrit Franke)
7 Ind. 7:20 Uhr 2 JK, 5 ad. Fotomaterial vorhanden. Exakter Wert, da kurz aufgefliegen wegen Flugzeug. Nachkontrolle

abends, alle noch da. 09.9.18 O Rathskirchen/SW Dörrmoschel (Margrit Franke)
11 Ind. 7:20 Uhr, 2 JK, 9 ad. Fotos vorhanden. Genaue Zahl, da Trupp kurz aufgefliegen wegen Trecker. Nachkontrolle abends, alle noch da. 10.9.18 O Rathskirchen/SW Dörrmoschel (Margrit Franke)
11 Ind. 7:30 Uhr auf gegrubberten Rapsfeld Nahrung suchend. 11.9.18 O Rathskirchen/SW Dörrmoschel (M Franke)
11 Ind. von 16:00 Uhr bis 19:00 Uhr ruhend in auseinandergezogener Linie in Ackerfurche beobachtet (mind. 3 ad.), nur gelegentlich und für jeweils einige Minuten nahrungssuchend 11.9.18 O Rathskirchen/SW Dörrmoschel (Peter Ramachers)
3 Ind. 7:30 Uhr 2Ad, 1Juv. 12.9.18 O Rathskirchen/SW Dörrmoschel (Margrit Franke)
1 Ind. überfliegend. Nicht ganz sicher (nur rufend), 2-3 mal hintereinander rufend gehört, nach ca. 5 Sek erst realisiert welche Art so ruft, dann leider keine Sichtbeobachtung 30.9.18 Bruchsal [6817_1_23n] (KA) (Samuel Knoblauch)

Goldregenpfeifer:

3 Ind. 04.9.18 SO Freimersheim [6214_4_57s] (Thomas Grunwald)
1 Ind. 13.9.18 SO Freimersheim [6214_4_57s] (Max Freuck)



Goldregenpfeifer © D. Koch

Kiebitz:

Kiebitz
Jahreszeitliche Verteilung Beobachtungen

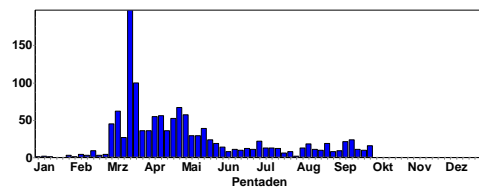

Kiebitz
Summen der Pentadenmaxima

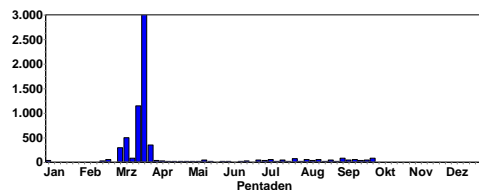

Größere Ansammlungen:

85 Ind. Trupp von 65 im Nachbarpolder zu Weschnitzinsel rastend, Trupp von 20 umherfliegend 30.9.18 NSG Weschnitz-Insel von Lorsch (Christian Zurek)

80 Ind. 05.9.18 Klärteiche Offstein (DÜW) (Florian Braun)

80 Ind. 05.9.18 Klärteiche Offstein (DÜW) (Johannes Braun)

75 Ind. 30.9.18 Bruchsal [6817_1_23n] (KA) (Jürgen Blessing)

75 Ind. 29.7.18 Klärteiche Offstein (DÜW) (Volker Schmidt)

65 Ind. 2 Zugtrupps. Mitbeobachter: Alfred Ullrich. 30.9.18 NSG Wagbachniederung (KA) (Ulrich Mahler)

60 Ind. 07.7.18 Klärteiche Offstein (DÜW) (Heribert Blankenheim)

60 Ind. 05.8.18 Klärteiche Offstein (DÜW) (Volker Schmidt)

56 Ind. 14.9.18 Klärteiche Offstein (DÜW) (Birgit Crusan)

55 Ind. 07.7.18 Klärteiche Offstein (DÜW) (Volker Schmidt)

52 Ind. 15.8.18 Klärteiche Offstein (DÜW) (Nico Flügel)

50 Ind. 17.9.18 11520000 (WVZ) (DÜW) (Rudi Holleitner)

50 Ind. 15.7.18 Klärteiche Offstein (DÜW) (Volker Schmidt)

Knutt:

1 Ind. 1x 1. KJ / diesjährig 05.-14.9.18 Klärteiche Offstein (DÜW) (Florian Braun et al)

Sanderling:

1 Ind. 1x 1. KJ / diesjährig 07.-11.9.18 Heidelberg-Bergheim/Neuenheim [(K. Hofmann, Johannes Ernst et al.)



Sanderling © K. Hofmann



Sanderling am Neckar © J. Dreher

Zwergstrandläufer:

Zwergstrandläufer
Jahreszeitliche Verteilung Beobachtungen

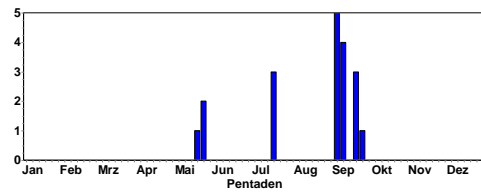

2 Ind. PK 15.7.18 Klärteiche Offstein (DÜW) (Kasimir Schmidt)

1 Ind. 1x 1. KJ / diesjährig 05.9.18 Klärteiche Offstein (DÜW) (Florian Braun)

1 Ind. 05.9.18 Klärteiche Offstein (DÜW) (Johannes Braun)

1 Ind. 1x 1. KJ / diesjährig 06.9.18 Klärteiche Offstein (DÜW) (Volker Schmidt)

1 Ind. Mitbeobachter: Frank Dohrmann 07.9.18 Klärteiche Offstein (DÜW) (Peter Ramachers)

1 Ind. 1x 1. KJ / diesjährig Nahrung suchend 08.9.18 Bruchsal [6817_1_23n] (KA) (Dennis Sprenger)

1 Ind. 08.9.18 Bruchsal [6817_1_23n] (KA) (S Knoblauch)

2 Ind. 2x 1. KJ / diesjährige 09.9.18 Großes Meerwasser bei Eich (AZ (Michael Schmolz)

3 Ind. 20.9.18 NSG Wagbachniederung (KA) (Jan Ullemeyer)

1 Ind. 1x 1. KJ / diesjährig 25.9.18 NSG Wagbachniederung (KA) (Jürgen Blessing)

Temminckstrandläufer:

Temminckstrandläufer
Jahreszeitliche Verteilung Beobachtungen

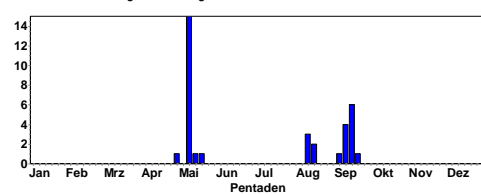

1 Ind. 1x adult 11.8.18 NSG Wagbachniederung (KA) (Jürgen Blessing)

1 Ind. 12.8.18 NSG Wagbachniederung (KA) (E Körner)

2 Ind. Nahrung suchend 13.8.18 NSG Wagbachniederung (KA) (Ulrich Mahler)

1 Ind. 1x 1. KJ / diesjährig 18.8.18 Klärteiche Offstein (DÜW) (Volker Schmidt)

1 Ind. 03.9.18 Klärteiche Offstein (DÜW) (Rudi Holleitner)

1 Ind. 1x adult 08.9.18 NSG Wagbachniederung (KA) (Jürgen Blessing)

1 Ind. 09.9.18 Großes Meerwasser bei Eich (AZ (Michael Schmolz)

1 Ind. 14.9.18 Klärteiche Offstein (DÜW) (Birgit Crusan)

1 Ind. 1x 1. KJ / diesjährig 14.9.18 Klärteiche Offstein (DÜW) (Volker Schmidt)

1 Ind. 15.9.18 Klärteiche Offstein (DÜW) (Andreas Kohler)

1 Ind. 16.9.18 Klärteiche Offstein (DÜW) (Günther Fehr)

1 Ind. 20.9.18 Klärteiche Offstein (DÜW) (Markus Forst)

Sichelstrandläufer:

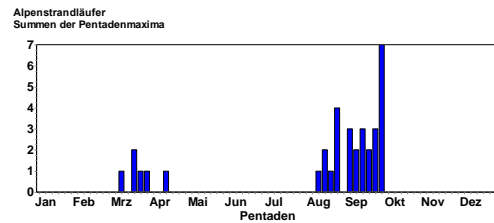
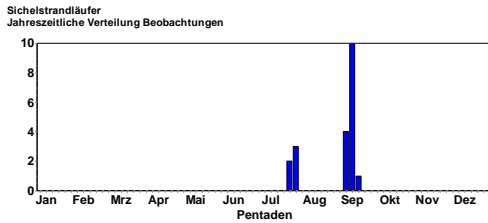

Nur Herbstzug

- 1 Ind. 21.7.18 Klärteiche Offstein (DÜW) (Markus Forst)
- 1 Ind. 1x adult Noch deutliche PK Reste 21.7.18 Klärteiche Offstein (DÜW) (Volker Schmidt)
- 1 Ind. 1x adult Nahrung suchend 1 ad. mit PK-Resten.
- 27.7.18 NSG Wagbachniederung (KA) (Ulrich Mahler)
- 1 Ind. 29.7.18 Klärteiche Offstein (DÜW) (Natascha Schütze)
- 1 Ind. @34025697 29.7.18 Klärteiche Offstein (DÜW) (Volker Schmidt)
- 1 Ind. 1x 1. KJ / diesjährig 03.9.18 NSG Mechtersheimer Tongrube (Simon Steiger)
- 1 Ind. 1x 1. KJ / diesjährig 04.9.18 NSG Mechtersheimer Tongrube (Simon Steiger)
- 2 Ind. 06.9.18 NSG Mechtersheimer Tongrube (Gerd Schön)
- 2 Ind. 2x 1. KJ / diesjährige 06.9.18 NSG Mechtersheimer Tongrube (Simon Steiger)
- 1 Ind. 1x 1. KJ / diesjährig Nahrung suchend 08.9.18 Bruchsal [6817_1_23n] (KA) (Dennis Sprenger)
- 1 Ind. 08.9.18 Bruchsal [6817_1_23n] (KA) (Samuel Knoblauch)
- 2 Ind. 2x 1. KJ / diesjährige Nahrung suchend 09.9.18 Bruchsal [6817_1_23n] (KA) (Dennis Sprenger)
- 2 Ind. 09.9.18 Großes Meerwasser bei Eich (AZ) (Michael Schmolz)
- 2 Ind. 2x 1. KJ / diesjährige 09.9.18 NSG Mechtersheimer Tongrube (Simon Steiger)
- 1 Ind. 1x 1. KJ / diesjährig Nahrung suchend 10.9.18 Bruchsal [6817_1_23n] (KA) (Dennis Sprenger)
- 1 Ind. 10.9.18 Bruchsal [6817_1_23n] (KA) (Jan Ullemeyer)
- 1 Ind. 1x 1. KJ / diesjährig Nahrung suchend 11.9.18 Bruchsal [6817_1_23n] (KA) (Christoph Armbruster)
- 1 Ind. 1x > 1 Jahr 11.9.18 Bruchsal [6817_1_23n] (KA) (Jochen Theophil)
- 2 Ind. 2x 1. KJ / diesjährige 11.9.18 NSG Mechtersheimer Tongrube (Simon Steiger)
- 1 Ind. 1x 1. KJ / diesjährig 13.9.18 Bruchsal [6817_1_23n] (KA) (Johannes Ernst)

Häufiger auf dem Herbstzug als auf dem Frühjahrszug



Alpenstrandläufer © D. Koch



Alpenstrandläufer © M. Wink

Alpenstrandläufer:

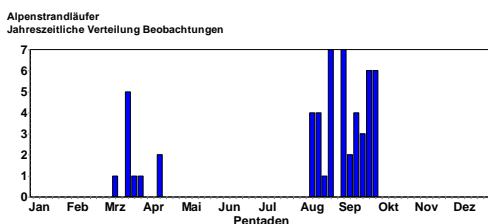

Kampfläufer:

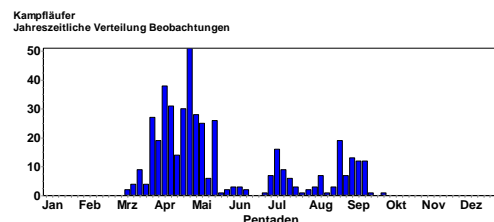

Kampfläufer
Summen der Pentadenmaxima

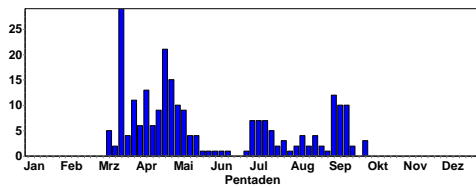

Frühjahrszug ausgeprägter bei uns als Herbstzug

Bekassine:

Bekassine
Jahreszeitliche Verteilung Beobachtungen

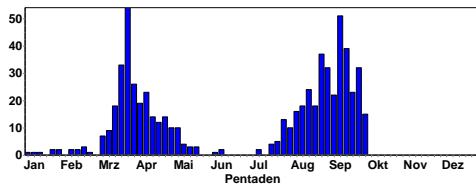

Bekassine
Summen der Pentadenmaxima

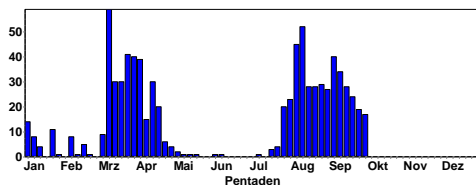

Größere Ansammlungen:

- 52 Ind. 11.8.18 NSG Wagbachniederung (KA) (Jürgen Blesing)
- 51 Ind. Nahrung suchend 11.8.18 NSG Wagbachniederung (KA) (Ulrich Mahler)
- 45 Ind. 04.8.18 NSG Wagbachniederung (KA) (Jürgen Blesing)
- 45 Ind. Nahrung suchend 10.8.18 NSG Wagbachniederung (KA) (Ulrich Mahler)
- 44 Ind. 11.8.18 NSG Wagbachniederung (KA) (Gerold Döbler)
- 44 Ind. 12.8.18 NSG Wagbachniederung (KA) (Jürgen Blesing)
- 43 Ind. Alleine an 3c mind. 41 12.8.18 NSG Wagbachniederung (KA) (Eberhard Körner)
- 43 Ind. Nahrung suchend 12.8.18 NSG Wagbachniederung (KA) (Ulrich Mahler)
- 42 Ind. 11.8.18 NSG Wagbachniederung (KA) (Georg Freundlieb)
- 40 Ind. Mitbeobachter: Frank Dohrmann 07.9.18 Klärteiche Offstein (DÜW) (Peter Ramachers)
- 39 Ind. Nahrung suchend 09.8.18 NSG Wagbachniederung (KA) (Ulrich Mahler)
- 34 Ind. 08.8.18 NSG Wagbachniederung (KA) (Heiner Götz)
- 34 Ind. Nahrung suchend 09.9.18 Großes Meerwasser bei Eich (AZ) (Michael Schmolz)
- 34 Ind. Nahrung suchend 08.8.18 NSG Wagbachniederung (KA) (Ulrich Mahler)
- 33 Ind. 12.8.18 NSG Wagbachniederung (KA) (Georg Freundlieb)

- 33 Ind. Nahrung suchend 04.8.18 NSG Wagbachniederung (KA) (Ulrich Mahler)
- 30 Ind. 13.8.18 NSG Wagbachniederung (KA) (Anton Firmkes)
- 30 Ind. 05.9.18 Klärteiche Offstein (DÜW) (Florian Braun)



Bekassine © J. Dreher



Bekassine © C. Armbruster

Waldschnepfe:

- 1 A2. 1x Männchen adult Gesang / Balz Männchen fliegt um 21:53 und 22:23 Uhr puitzend bzw. quorrend und puitzend südlich des Hubschrauberlandeplatzes entlang. 05.7.18 Hockenheim [6617_4_46n] (HD) (Thomas Fichtner)
- 1 A1. tot auf der A8 07.7.18 Remchingen [7017_4_47s] (PF) (Klaus Reiner)
- 1 Ind. 07.7.18 Linkenheim-Hochstetten (Tilmanns)
- 2 Ind. 15.7.18 Großer Hohlohsee (Klaus Faaß)
- 1 Ind. 20.8.18 Sinsheim [6719_2_26n] (HD) (M Hummel)
- 1 Ind. 19.9.18 Kieferngrund/Hohe Wanne [7116_ (Jochen Müller)
- 2 Ind. 30.9.18 Kieferngrund/Hohe Wanne [7116_ (Jochen Müller)

Uferschnepfe:

- 1 Ind. 21.7.18 NSG Wagbachniederung (KA) (Thomas Lang)
- 1 Ind. 1x 1. KJ / diesjährig 21.7.18 Roxheimer Altrhein & Silbersee (Volker Schmidt)
- 2 Ind. 05.8.18 Klärteiche Offstein (DÜW) (Bernd Remelius)



Uferschnepfe © M. Wink

Pfuhschnepfe:

1 Ind. 1x 1. KJ / diesjährig 13.-15.9.18 Klärteiche Offstein (DÜW) (Detlef Gruber)



Pfuhschnepfe © D. Koch

Großer Brachvogel:

Großer Brachvogel
Jahreszeitliche Verteilung Beobachtungen

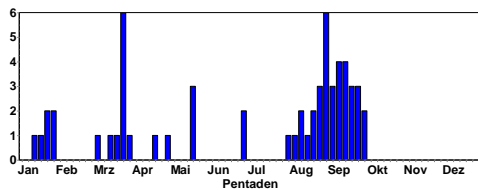

Großer Brachvogel
Summen der Pentadenmaxima

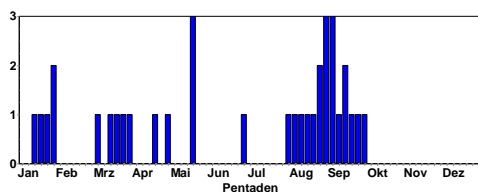

Herbstzug ausgeprägter als Frühjahrszug



Großer Brachvogel © M. Wink

Dunkler Wasserläufer:

Dunkler Wasserläufer
Jahreszeitliche Verteilung Beobachtungen

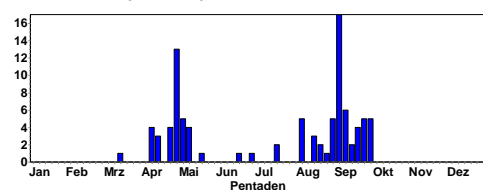

Rotschenkel:

Rotschenkel
Jahreszeitliche Verteilung Beobachtungen

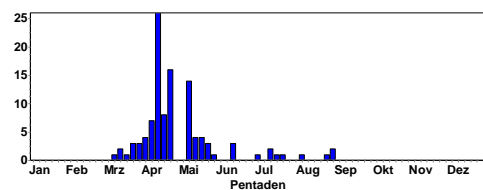

Frühjahrszug ausgeprägter als Herbstzug



Rotschenkel © M. Wink

1 Ind. 01.7.18 Walldürn NSG Lappen, MOS (P.u.G.Rückert)
 1 Ind. 1x 1. KJ / diesjährig 10.7.18 Berghäuser Altrhein (RP) (Fabian Bindrich)
 1 Ind. 10.7.18 Berghäuser Altrhein (RP) (Simon Steiger)
 2 Ind. 2x 1. KJ / diesjährige Nahrung suchend 17.7.18 NSG Wagbachniederung (KA) (Ulrich Mahler)
 1 Ind. KJRF 21.7.18 Eich-Gimbsheimer Altrhein (Im-Station Eich-Gimbsheimer Altrhein)
 2 Ind. 05.8.18 Klärteiche Offstein (DÜW) (Bernd Remelius)
 1 Ind. 1x 1. KJ / diesjährig 25.8.18 Berghäuser Altrhein [6716_2_08 (Simon Steiger)
 1 Ind. 31.8.18 NSG Wagbachniederung (KA) (Alain Willer)
 1 Ind. morgens an Teich 3c, mittags abfliegend 31.8.18 NSG Wagbachniederung (KA) (Fabian Schrauth)

Teichwasserläufer:

1 Ind. @34117637 05.8.18 Roxheimer Altrhein & Silbersee (Volker Schmidt)

Grünschenkel:

Grünschenkel
Jahreszeitliche Verteilung Beobachtungen

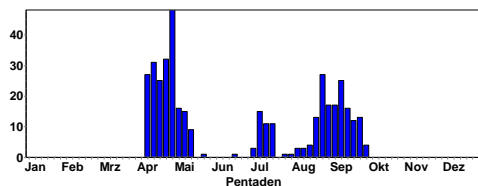

Größere Ansammlungen:

16 Ind. 23.9.18 NSG Der Spieß (Jonas Brüggeshemke)
 16 Ind. 23.9.18 NSG Der Spieß (Michael Wink)
 15 Ind. 05.9.18 Klärteiche Offstein (DÜW) (Florian Braun)
 14 Ind. abziehend 22.8.18 Bruchsal Neuwiesen [6817_1_23s (Eberhard Körner)
 14 Ind. 03.9.18 Klärteiche Offstein (DÜW) (Rudi Holleitner)
 11 Ind. 20.4.18 NSG Wagbachniederung (KA) (U Mahler)
 10 Ind. 16.9.18 Eich-Gimbsheimer Altrhein (V Schmidt)
 8 Ind. 07.7.18 Klärteiche Offstein (DÜW) (H Blankenheim)
 8 Ind. 06.9.18 Klärteiche Offstein (DÜW) (Kasimir Schmidt)

Waldwasserläufer:

Waldwasserläufer
Jahreszeitliche Verteilung Beobachtungen

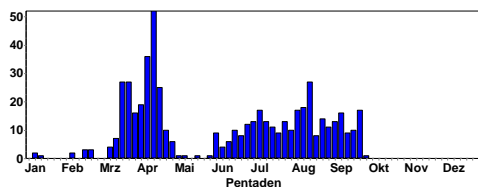

Waldwasserläufer
Summen der Pentadenmaxima

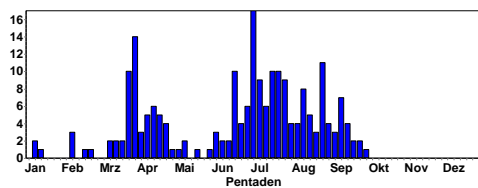

Ausgeprägter Frühjahrszug; Übersommerer/Herbstzug im Juni/Juli; ab August

Bruchwasserläufer:

Bruchwasserläufer
Jahreszeitliche Verteilung Beobachtungen

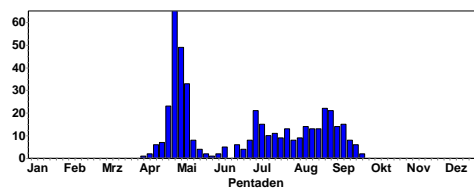

Bruchwasserläufer
Summen der Pentadenmaxima

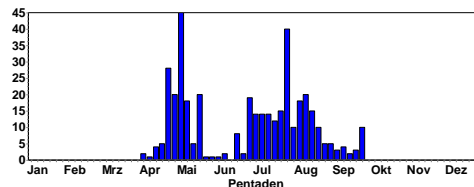

Bruchwasserläufer © C. Armbruster

Größere Ansammlungen:

40 Ind. 29.7.18 Klärteiche Offstein (DÜW) (Natascha Schütze)
 26 Ind. Erste juv dabei 29.7.18 Klärteiche Offstein (DÜW) (Volker Schmidt)
 20 Ind. 12.8.18 NSG Wagbachniederung (KA) (Georg Freundlieb)
 20 Ind. 12.8.18 NSG Wagbachniederung (KA) (Jürgen Bles-sing)
 18 Ind. 07.8.18 Bruchsal [6817_1_23n] (KA) (Steffen Till-manns)
 15 Ind. 21.7.18 NSG Wagbachniederung (KA) (Thomas Lang)
 15 Ind. 13.8.18 NSG Wagbachniederung (KA) (Ulrich Mah-ler)
 15 Ind. Nahrung suchend 15.8.18 NSG Wagbachniederung (KA) (Ulrich Mahler)
 14 Ind. 11.8.18 NSG Wagbachniederung (KA) (Jürgen Bles-sing)
 14 Ind. 13.8.18 Saalbachniederung (gesamt) (KA) (Klaus Lechner)
 14 Ind. 14.7.18 NSG Wagbachniederung (KA) (Natascha Schütze)

14 Ind. 08.7.18 NSG Wagbachniederung (KA) (Thomas Lang)
 14 Ind. 8 in 3c, 6 in der Lachmöwenkolonie 14.7.18 NSG
 Wagbachniederung (KA) (Volker Schmidt)
 13 Ind. 01.7.18 NSG Wagbachniederung (KA) (Vr Schmidt)
 13 Ind. 21.7.18 Klärteiche Offstein (DÜW) (Volker Schmidt)
 12 Ind. 28.7.18 Klärteiche Offstein (DÜW) (H Blankenheim)
 12 Ind. Nahrung suchend 16.7.18 NSG Wagbachniederung
 (KA) (Ulrich Mahler)
 12 Ind. Nahrung suchend 28.7.18 NSG Wagbachniederung
 (KA) (Ulrich Mahler)

Flussuferläufer:

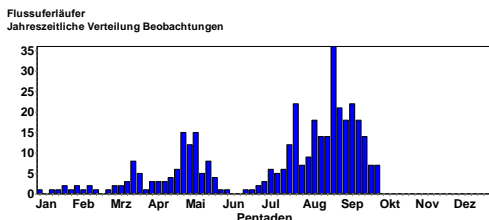

Herbstzug ausgeprägter als Frühjahrszug



Flussuferläufer © J. Dreher

Schwarzkopfmöwe:

1 Ind. 1x adult Noch voll PK 07.7.18 Klärteiche Offstein
 (DÜW) (Volker Schmidt)

Lachmöwe:

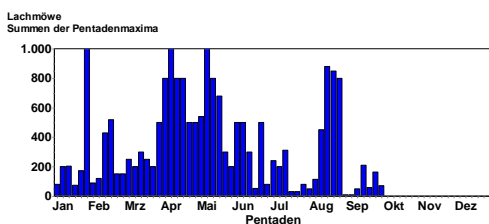
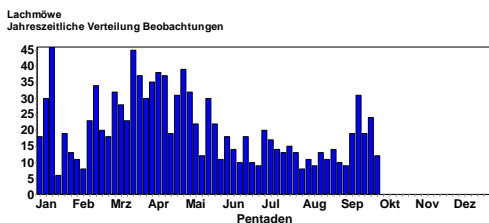

Ende Juni Abzug von den Brutplätzen; Zuzug im August/September

Größere Ansammlungen:

880 Ind. 17.8.18 Mühlauhafen MA (MA) (M Feuersenger)
 850 Ind. 21.8.18 Mühlauhafen MA (MA) (M Feuersenger)
 800 Ind. 19.8.18 Mühlauhafen MA (MA) (M Feuersenger)
 800 Ind. 24.8.18 Mühlauhafen MA (MA) (Matthias Feuersenger)
 450 Ind. 11.8.18 Mühlauhafen MA (MA) (Matthias Feuersenger)
 340 Ind. 26.8.18 Mühlauhafen MA (MA) (Matthias Feuersenger)
 312 Ind. Nahrung suchend 11.7.18 NSG LA Welsches Loch (HP) (Peter Petermann)
 210 Ind. 15.9.18 1308182 (WVZ) (MA) (Harald Bott)
 208 Ind. 20x 1. KJ / diesjährige Nahrung suchend 04.7.18 NSG LA Welsches Loch (HP) (Peter Petermann)
 200 Ind. 13.8.18 Mühlauhafen MA (MA) (Matthias Feuersenger)
 200 Ind. 06.7.18 NSG Wagbachniederung (KA) (Steffen Tillmanns)
 200 Ind. 08.7.18 NSG Wagbachniederung (KA) (Volker Schmidt)



Immature Lachmöwe © C. Armbruster

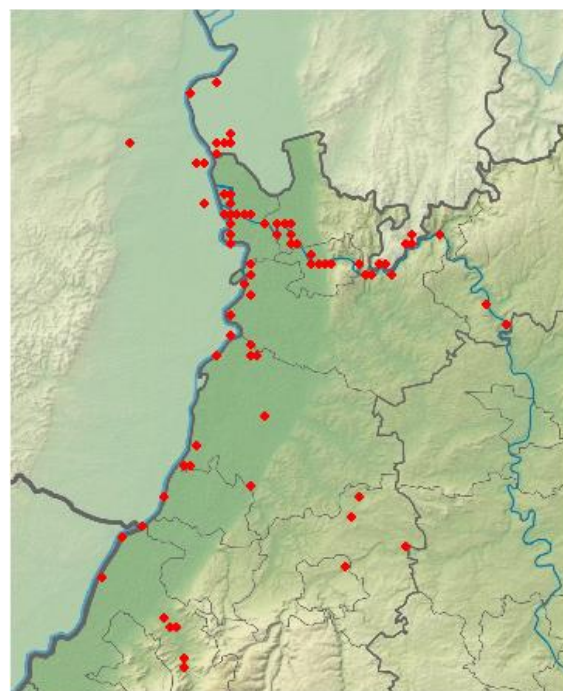

Lachmöwen von Juli-Sept. 2018

Sturmmöwe:

Sturmmöwe
Jahreszeitliche Verteilung Maxima

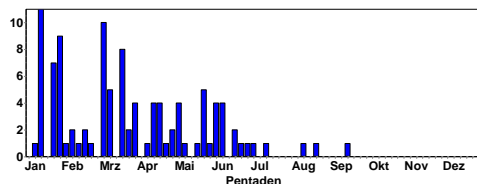

Nur wenige Sommernachweise:

- 1 A1. 02.7.18 NSG Wagbachniederung (KA) (Ulrich Mahler)
- 1 Ind. 11.7.18 Karlsruhe [6916_1_11n] (KA) (S Tillmanns)
- 1 Ind. 13.7.18 Edingen Fischkinderstube (HD) (G Fehr)
- 1 Ind. 1x adult 13.8.18 Mühlauhafen MA (MA) (Matthias Feuersenger)
- 1 Ind. 1x adult 21.8.18 Mühlauhafen MA (MA) (Matthias Feuersenger)
- 1 Ind. 1x 3. KJ 16.9.18 Altrheinhafen MA (WVZ) (MA) (Matthias Feuersenger)

Heringsmöwe:

- 1 Ind. 1x adult 13.8.18 Mühlauhafen MA (MA) (Matthias Feuersenger)
- 1 Ind. 1x adult 19.8.18 Mühlauhafen MA (MA) (Matthias Feuersenger)
- 1 Ind. 1x adult 22.8.18 Mannheim [6416_4_58s] (MA) (Matthias Feuersenger)
- 1 Ind. 1x adult 26.8.18 Mühlauhafen MA (MA) (Matthias Feuersenger)
- 1 Ind. 1x adult, Nahrung suchend 07.9.18 NSG Unterer Neckar: Wörthel (Martin Grimm)

Silbermöwe:

- 1 Ind. graue Beine. ad 29.7.18 Heidelberg Schloss (HD) (Michael Wink)
- 1 Ind. 1x adult 30.8.18 Mühlauhafen MA (MA) (Matthias Feuersenger)
- 1 Ind. 09.9.18 Dossenheim Schwabenheim (HD) (M Wink)
- 1 Ind. 19.9.18 Hafen Greffern (RA) (Bernd Treffler)



Silbermöwe © M. Wink

Mittelmeermöwe

Mittelmeermöwe
Jahreszeitliche Verteilung Beobachtungen

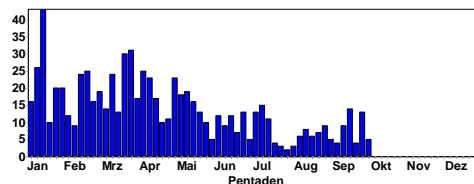

Mittelmeermöwe
Summen der Pentadenmaxima

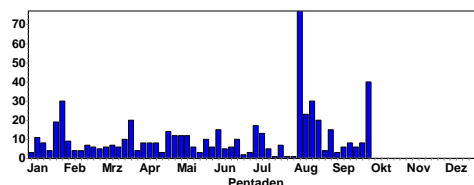

Ansammlungen:

- 77 Ind. 19x 1. KJ / diesjährige 07.8.18 Plittersdorf, Rhein-km 341/Alt (Klaus Lechner)
- 40 Ind. 30.9.18 Plittersdorf, NSG Rastatter Rh (Armin Krämer)
- 30 Ind. 17.8.18 Mühlauhafen MA (MA) (Matthias Feuersenger)
- 23 Ind. 13.8.18 Mühlauhafen MA (MA) (Matthias Feuersenger)
- 20 Ind. 21.8.18 Mühlauhafen MA (MA) (Matthias Feuersenger)
- 17 Ind. 11.8.18 Mühlauhafen MA (MA) (Matthias Feuersenger)
- 16 Ind. 8x adulte / 2x 3. KJ / 6x 1. KJ / diesjährige 08.8.18 Mühlauhafen MA (MA) (Matthias Feuersenger)
- 14 Ind. 11x adulte / 2x 1. KJ / diesjährige / 1x 3. KJ 04.8.18 Mühlauhafen MA (MA) (Matthias Feuersenger)

Raubseeschwalbe:

- 3 Ind. 3x adulte 1 jagt erfolgreich. 28.7.18 NSG Wagbachniederung (KA) (Ulrich Mahler)
- 2 Ind. 02.9.18 NSG Wagbachniederung (KA) (Georg Freundlieb)
- 1 Ind. 05.9.18 NSG Aalkistensee (PF) (Gerold Vitzthum)
- 2 Ind. @34675803 14.9.18 Roxheimer Altrhein & Silbersee (Volker Schmidt)

Brandseeschwalbe:

- 2 Ind. kreisen laut rufend über Modellflieger Flugplatz 12.7.18 Heidelberg (Höllnbacherstein) (Michael Wink)

Flusseeeschwalbe:

Flusseeeschwalbe
Jahreszeitliche Verteilung Beobachtungen

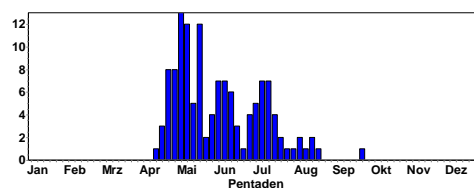

Flusseeeschwalbe
Summen der Pentadenmaxima

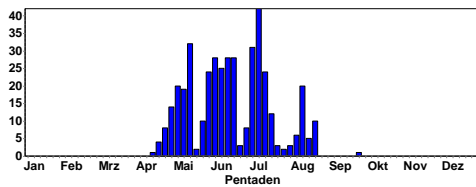

Noch im August in geringer Zahl an den Brutplätzen
(Mechtersheimer Tongruben, Erlichsee, Neuburg,

Trauerseeschwalbe:

Trauerseeschwalbe
Jahreszeitliche Verteilung Beobachtungen

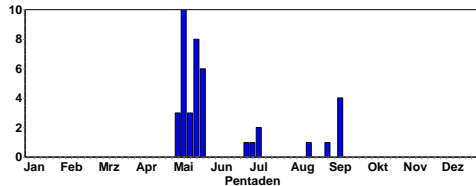

Frühjahrszug wesentlich ausgeprägter als Herbstzug

- 1 Ind. 1x adult, Nahrung suchend 06.7.18 Erlichsee (Nordostteil) (KA) (Martin Grimm)
- 1 Ind. 06.7.18 NSG Wagbachniederung (KA) (Steffen Tillmanns)
- 1 Ind. 1x 1. KJ / diesjährig 16.8.18 NSG Mechtersheimer Tongrube (Simon Steiger)
- 21 Ind. Bild zeigt nur Ausschnitt, Trupp fliegt den See der Länge nach 4-5-mal jagend ab, verschwindet dann westwärts 30.8.18 NSG Aalkistensee (PF) (Eberhard Körner)
- 1 Ind. 1x 1. KJ / diesjährig Nahrung suchend 08.9.18 Bruchsal [6817_1_23n] (KA) (Dennis Sprenger)
- 1 Ind. 08.9.18 Bruchsal [6817_1_23n] (KA) (Helmut Barié)
- 1 Ind. 1x 1. KJ / diesjährig 08.9.18 NSG Roßweiher (PF) (Janik Stipp)
- 1 Ind. 08.9.18 Bruchsal [6817_1_23n] (KA) (Samuel Knoblauch)

Wespenbussard:

Wespenbussard
Jahreszeitliche Verteilung Beobachtungen

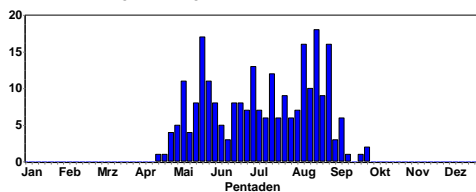

Wespenbussard
Summen der Pentadenmaxima

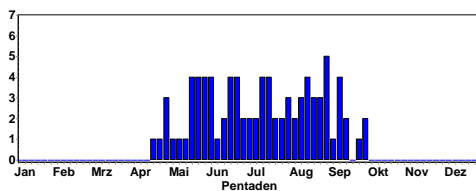

Abzug/Durchzug bis Mitte September

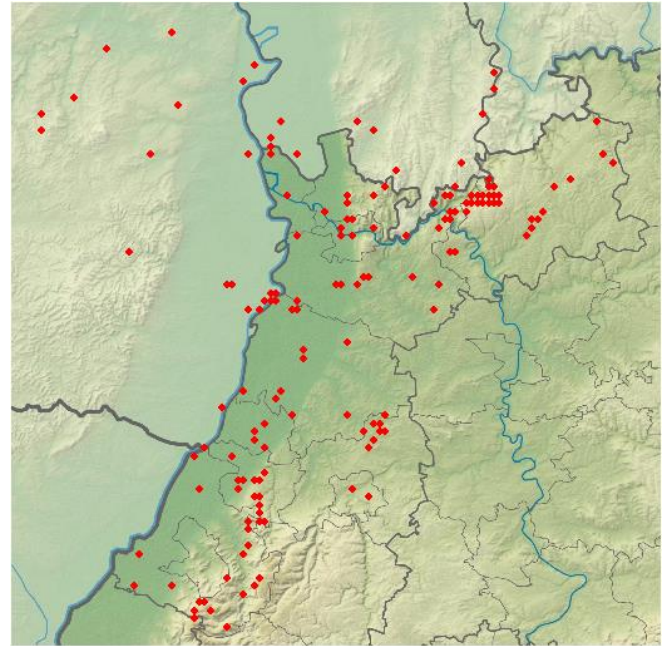

Beobachtungen des Wespenbussards im Sommerhalbjahr

Schwarzmilan:

Schwarzmilan
Jahreszeitliche Verteilung Beobachtungen

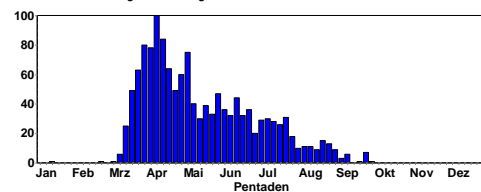

Schwarzmilan
Summen der Pentadenmaxima

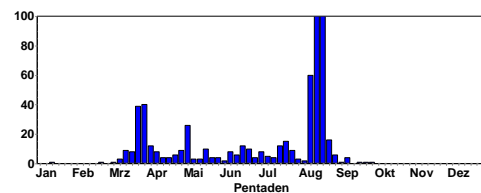

Abzug/Durchzug bis Anfang September; danach nur noch wenige Sichtungen

Größere Ansammlungen:

- 100 Ind. Gegen Abend noch welche dazugekommen. Schlafplatz im Wald immer nach Osten ausgerichtet. 14.8.18 zw. Bisterschied u. Teschenmos (Margrit Franke)
- 100 Ind. 15.8.18 zw. Bisterschied u. Teschenmos (Margrit Franke)
- 100 Ind. 17.8.18 zw. Bisterschied u. Teschenmos (M Franke)
- 100 Ind. Immer noch da. Nahrungssuche auf Äckern Umkreis 2 km. 19.8.18 zw. Bisterschied u. Teschenmos (Margrit Franke)
- 100 Ind. 5:30 Uhr am Schlafplatz. Nachmittags nicht mehr da. 20.8.18 zw. Bisterschied u. Teschenmos (Margrit Franke)

60 Ind. Von 18:30 -19:30 in lockern Verbund von Nord kommend. Schlaf-, Rastplatz gleicher Strommast wie letztes Jahr. Ein Teil rastend im angrenzenden Waldstück. 12.8.18 zw. Bisterschied u. Teschenmos (Margrit Franke)
 60 Ind. Gleicher Trupp wie gestern. Ganzen Tag Nahrungssuche im nahen Umfeld. 20:30 Uhr Einflug in Schlafwald. Wetter: Gewitter, Regen. Ab 17:00Uhr Sonnig. 13.8.18 zw. Bisterschied u. Teschenmos (Margrit Franke)
 40 Ind. 30.3.18 NSG Wagbachniederung (KA) (Thomas Lux)

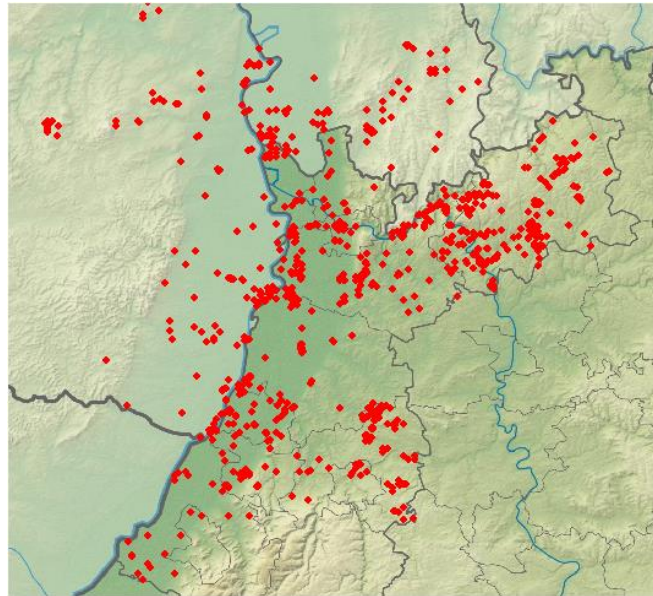

Schwarzmilanbeobachtungen im Sommerhalbjahr

Rotmilan:

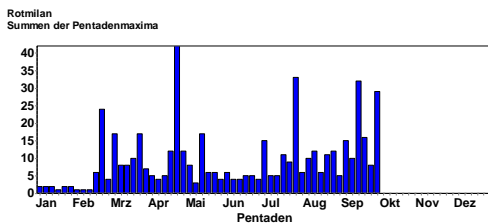
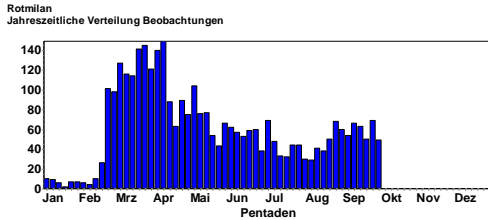

Größere Ansammlungen:

33 Ind. 29.7.18 Mühlacker [7019_3_44n] (PF) (H Voith)
 32 Ind. S ziehendzwei Trupps 17/15 Ind innerhalb einer Std hoch aufkreisend, dann nach S abziehend. Mehrere Rotmilane auf den Feldern und niedrig kreisend, daher wohl noch mehr! 16.9.18 Neunkirchen S [6620_1_01s] (MO (C Bernitt)
 29 Ind. ziehend, 1+1+3+1+1+1+1+1+2+2+2+7+1+2+2+1
 29.9.18 Knittlingen [6918_3_55n] (PF) (Eberhard Körner)
 24 Ind. N ziehendbeobachtet von 9:30-11:10 Uhr in mehreren Trupps mit max. 5 Tieren tief nördlich ziehend 21.2.18 Malsch [7116_1_02n] (KA) (Meike Albert)

17 A1. Jagd bei umgepflügten Acker 12.5.18 Dörrmoschel [6312_4_46s] (KIB) (Margrit Franke)
 17 Ind. Omit Bussard Kiebitz und anderen auf frisch gepflügtem Acker weitere einfliegend 22.3.18 Neunkirchen Gerlausk. [6620_1 (Christiane Bernitt)
 17 Ind. NO ziehend Aufsteigend, kreisend und abziehend. 05.3.18 NSG Wagbachniederung (KA) (Ulrich Mahler)
 16 Ind. 1+1+1+1+1+2+2+6+1 30.9.18 Knittlingen [6918_3_55n] (PF) (Eberhard Körner)
 16 Ind. dz 18.9.18 Malsch [7116_1_15s] (KA) (Meike Albert)
 15 Ind. 02.7.18 Karlsbad [7116_2_08s] (KA) (AGöser)
 15 Ind. Nahrung suchend. 03.9.18 Teschenmoschel [6312_3_45n] (K (Margrit Franke)



Rotmilan © C. Armbruster

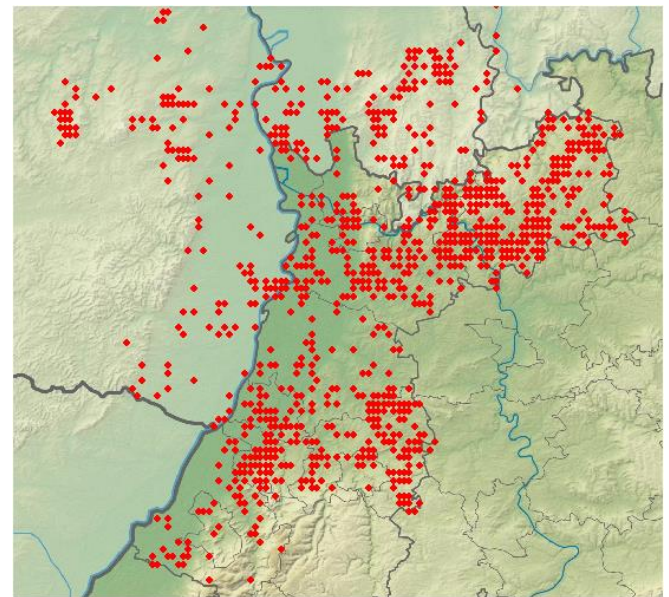

Rotmilan-Beobachtungen im Sommerhalbjahr

15 Ind. Einflug Schlafplatz 19.9.18 Dörrmoschel [6312_4_56n] (KIB) (Margrit Franke)
 15 Ind. 30.9.18 Rathskirchen [6312_3_44s] (KIB) (M Franke)
 13 Ind. 4_3Schlaf- / Sammelplatz 25.3.18 Beerfelden [6419_2_06s] (ERB) (Peter Petermann)

Schlangenadler:

1 Ind. Insgesamt sehr helles Ind. im 2./3. KJ, 04.7.18 Steinbruch Nußloch-Wiesloch, (Andreas Thiele)
 1 Ind. 1x 3. KJ 31.8.18 VSG Ackerplateau Rittersheim N (Kasimir & Volker Schmidt)

Rohrweihe:

Rohrweihe
Jahreszeitliche Verteilung Beobachtungen

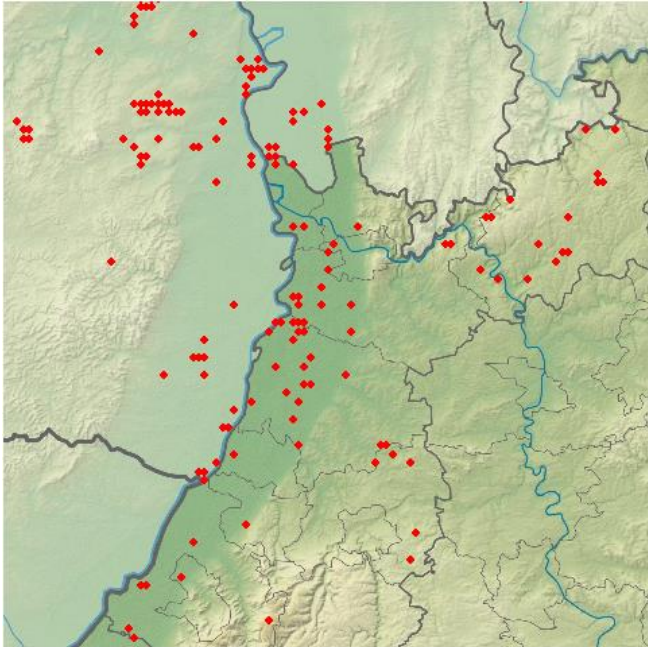
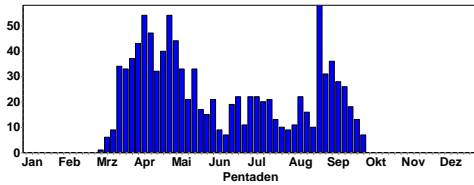

Rohrweihen-Beobachtungen im Sommerhalbjahr



Rohrweihe © C. Armbruster



Rohrweihe © C. Armbruster

Kornweihe:

1 Ind. 15.7.18 VSG Ackerplateau Oberflörsheim (Volker Schmidt)

1 Ind. 1x Männchen adult Seit mind. 4 Wochen stationär, aber nicht bei jedem Beobachtungsgang zu sehen 24.7.18 VSG Ackerplateau Oberflörsheim (Volker Schmidt)

1 Ind. @34206395 12.8.18 NSG Spieß (Witiko Heuser)

1 Ind. 1x 1. KJ / diesjährig 18.8.18 VSG Ackerplateau Oberflörsheim (Natascha Schütze)

1 Ind. 1x Weibchen 03.9.18 Ilbesheim [6314_2_06n] (KIB) (Thomas Grunwald)

3 Ind. Abends angekommen, mit Rohrweihen über umgebrochenen Acker jagend. 05.9.18 zw. Bisterschied u. Teschenmos (Margrit Franke)

2 Ind. 07.9.18 zw. Bisterschied u. Teschenmos (Margrit Franke)

1 Ind. 1x Männchen adult 13.9.18 VSG Ackerplateau Oberflörsheim (Detlef Gruber)

2 Ind. 1x Männchen adult / 1x 1. KJ / diesjährig 15.9.18 VSG Ackerplateau Oberflörsheim (Volker Schmidt)

1 Ind. 1x Weibchen adult 22.9.18 VSG Ackerplateau Oberflörsheim (Volker Schmidt)

1 Ind. 1x Männchen adult 30.9.18 Brombachtal [6219_4_38s] (ERB) (Thomas Steiger)

Steppenweihe:

1 Ind. 1x 1. KJ / diesjährig Danke an den Erstbeobachter Matthias Schleuning und an Volker Schmidt für Hinweise vor Ort. 26.8.18 VSG Ackerplateau Ilbesheim N (Andreas Kohler)

1 Ind. 1x 1. KJ / diesjährig 16:30 - 17:30 jagend westlich Freimersheim 26.8.18 VSG Ackerplateau Ilbesheim N (Frieder Klöpfer)

1 Ind. 1x 1. KJ / diesjährig 14-14:30 Uhr, jagt über Brache und Rübenacker, zeitweise auf <40 m Entfernung sitzend 26.8.18 VSG Ackerplateau Ilbesheim N (Matthias Schleuning)

1 Ind. @34404809 26.8.18 VSG Ackerplateau Ilbesheim N (Volker Schmidt)

1 Ind. 1x 1. KJ / diesjährig Von 19:20 bis 19:30 Uhr über den Äckern jagend und dann nach Westen hinter den Hügeln verschwindend. Kürzeste Entfernung ca. 100 m. 27.8.18 VSG Ackerplateau Stetten N (KI) (Andreas Thiele)

Wiesenweihe:

Wiesenweihe
Jahreszeitliche Verteilung Beobachtungen

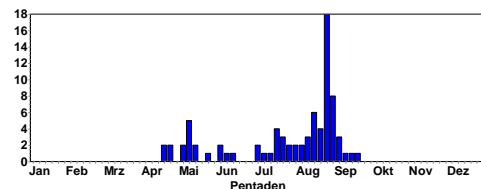

Durchzug August/September

5 Ind. @33720137 07.7.18 VSG Ackerplateau Oberflörsheim (Volker Schmidt)

4 Ind. @33774705 10.7.18 VSG Ackerplateau Oberflörsheim (Volker Schmidt)

4 Ind. 1x Männchen 2. KJ / vorjährig / 3x Weibchen 2. KJ / vorjährige 15.7.18 VSG Ackerplateau Oberflörsheim (Volker Schmidt)

4 Ind. 1x Weibchen adult / 2x Weibchen 2. KJ / vorjährige / 1x Männchen 2. KJ / vorjährig W K2 beringt, links schwarz auf weiß 'W5' 17.7.18 VSG Ackerplateau Oberflörsheim (Volker Schmidt)

1 Ind. 18.7.18 Bisterschied [6312_1_25s] (KIB (Margrit Franke)

3 Ind. 22.7.18 VSG Ackerplateau Oberflörsheim (Kasimir Schmidt)

3 Ind. 2x Weibchen 2. KJ / vorjährige / 1x Weibchen adult 22.7.18 VSG Ackerplateau Oberflörsheim (Volker Schmidt)

4 Ind. 1x Weibchen adult / 2x Weibchen 2. KJ / vorjährige / 1x Männchen 2. KJ / vorjährig 1 K2 Weibchen eher dunkel und rötlich unterseits mit großer Mauserlücke in den HS links, 24.7.18 VSG Ackerplateau Oberflörsheim (Volker Schmidt)

2 Ind. 25.7.18 VSG Ackerplateau Oberflörsheim (Markus Forst)

1 Ind. 1x Weibchen überfliegend ÜF 29.7.18 Klärteiche Offstein (DÜW) (Natascha Schütze)

5 Ind. 2x Weibchen adulte / 3x Weibchen 2. KJ / vorjährige Darunter 3 bekannte Vögel aus den letzten Wochen (2w K2, 1 w ad), 1 neues w K2 mit Mauserlücken bzw. Beschädigungen im Armflügel 31.7.18 VSG Ackerplateau Oberflörsheim (Volker Schmidt)

1 Ind. 1x weibchenfarbig, überfliegend nach Südwest überfliegend, ca. 20m über Garten 03.8.18 Oberdielbach N [6520_1_24s] (M (Max Schulz)

2 Ind. ein Männchen KJ2 05.8.18 VSG Ackerplateau Oberflörsheim (Clement Heber)

2 Ind. mit C. Heber 05.8.18 VSG Ackerplateau Oberflörsheim (Marc Teiwes)

1 Ind. 1x weibchenfarbig 12.8.18 VSG Ackerplateau Oberflörsheim (Matthias Fehlow)

1 Ind. 1x Weibchen adult 12.8.18 NO Stetten [6314_2_17n] (KIB) (Volker Schmidt)

2 Ind. 1x weibchenfarbig / 1x 1. KJ / diesjährig 12.8.18 VSG Ackerplateau Oberflörsheim (Volker Schmidt)

1 Ind. 1x Weibchen adult Flach durchfliegend nach W 14.8.18 VSG Ackerplateau Ilbesheim N (Volker Schmidt)

1 Ind. 1x 1. KJ / diesjährig südlich vom Standpunkt entdeckt, zieht dann nach SO ab. 18.8.18 Knittlingen [6918_3_55n] (PF) (Eberhard Körner)

1 Ind. 1x weibchenfarbig 18.8.18 Bellheim [6815_2_17n] (GER) (Joachim Zürker)

1 Ind. 1x weibchenfarbig 18.8.18 VSG Ackerplateau Oberflörsheim (Johannes Ernst)

4 Ind. 2x Weibchen adulte / 1x Weibchen 2. KJ / vorjährig 18.8.18 VSG Ackerplateau Oberflörsheim (Natascha Schütze)

5 Ind. 1x Männchen 2. KJ / vorjährig / 1x Weibchen 2. KJ / vorjährig / 2x Weibchen adulte / 1x weibchenfarbig 18.8.18 VSG Ackerplateau Oberflörsheim (Volker Schmidt)

3 Ind. 2x adulte / 1x 1. KJ / diesjährig 19.8.18 VSG Ackerplateau Oberflörsheim (Natascha Schütze)

4 Ind. 3x Weibchen adulte / 1x 1. KJ / diesjährig 19.8.18 VSG Ackerplateau Oberflörsheim (Volker Schmidt)

1 Ind. 1x Männchen adult kommt flach aus NO über die Felder, kreist kurz auf und driftet dann nach SW davon 21.8.18 VSG Ackerplateau Wahlheim S (A (Volker Schmidt)

1 Ind. 1x Männchen adult 22.8.18 zw. Bisterschied u. Teschenmos (Margrit Franke)

1 Ind. 1x 1. KJ / diesjährig 24.8.18 VSG Ackerplateau Oberflörsheim (Fabian Schrauth)

1 Ind. 1x Männchen adult 24.8.18 Esselborn [6214_4_58s] (AZ) (Thomas Grunwald)

1 Ind. 1x 1. KJ / diesjährig 25.8.18 VSG Ackerplateau Oberflörsheim (Matthias Fehlow)

1 Ind. 25.8.18 VSG Ackerplateau Oberflörsheim (Natascha Schütze)

1 Ind. 1x 1. KJ / diesjährig 25.8.18 VSG Ackerplateau Oberflörsheim (Volker Schmidt)

1 Ind. @34396950 26.8.18 Rüttschdorf NW [6322_3_35n] (MO (Frank Laier)

1 Ind. 1x 1. KJ / diesjährig Nahrung suchend 26.8.18 VSG Ackerplateau Oberflörsheim (Frieder Klöpfer)

2 Ind. 1x 1. KJ / diesjährig / 1x Männchen 2. KJ / vorjährig 26.8.18 VSG Ackerplateau Oberflörsheim (Kasimir Schmidt)

2 Ind. 2x Weibchen 26.8.18 NO Stetten [6314_2_17n] (KIB) (Matthias Schleuning)

1 Ind. 1x Weibchen 26.8.18 VSG Ackerplateau Ilbesheim N (Matthias Schleuning)

1 Ind. 1x 1. KJ / diesjährig 26.8.18 VSG Ackerplateau Oberflörsheim (Matthias Schleuning)

2 W 26.8.18 Walldürn, MOS (P.u.G.Rückert)

1 W 26.8.18 Walldürn NSG Lappen, MOS (P.u.G.Rückert)

2 Ind. 1x 1. KJ / diesjährig / 1x Männchen 2. KJ / vorjährig 26.8.18 VSG Ackerplateau Oberflörsheim (Volker Schmidt)

1 Ind. 1x Weibchen adult 27.8.18 VSG Ackerplateau Stetten N (KI (Andreas Thiele)

1 W 27.8.18 Hettingen, MOS (P.u.G.Rückert)

1 Ind. 1x Weibchen Vermutlich nicht voll adult 27.8.18 VSG Ackerplateau Rittersheim N (Volker Schmidt)

1 Ind. 1x Männchen adult Schon ca. 1 Woche anwesend 27.8.18 VSG Ackerplateau Wahlheim S (A (Volker Schmidt)

1 Ind. 1x 1. KJ / diesjährig ziehend direkt nach Entdeckung sehr schnell hoch aufkreisend und abziehend SW 29.8.18 Knittlingen [6918_3_55n] (PF) (Eberhard Körner)

1 Ind. 1x Männchen Nahrung suchend 29.8.18 Rathskirchen [6312_3_44s] (KIB (Margrit Franke)

1 Ind. 1x weibchenfarbig ziehend 29.8.18 Reisenbach [6420_4_58s] (MOS) (Max Schulz)

1 Ind. 1x 1. KJ / diesjährig 29.8.18 VSG Ackerplateau Ilbesheim N (Natascha Schütze)

1 Ind. 1x Weibchen 30.8.18 Teschenmoschel [6312_3_44n] (K (Margrit Franke)

1 Ind. 1x Männchen adult 30.8.18 Gauersheim [6314_1_15s] (KIB) (Winfried Brauner)

1 Ind. 1x Weibchen adult 31.8.18 Ilbesheim [6314_2_06n] (KIB) (Thomas Grunwald)

1 Ind. 1x 1. KJ / diesjährig Nahrung suchend 01.9.18 VSG Ackerplateau Oberflörsheim (Matthias Feuersenger)

1 Ind. 1x 1. KJ / diesjährig 03.9.18 Vogelschutzgebiet Oberhilbers (Hans-Georg Folz)

1 Ind. 1x Weibchen 03.9.18 Freimersheim [6214_4_56s] (AZ) (Thomas Grunwald)

1 Ind. 1x 1. KJ / diesjährig 04.9.18 Vogelschutzgebiet Oberhilbers (Hans-Georg Folz)

1 Ind. 1x weibchenfarbig 09.9.18 VSG Ackerplateau Stetten N (KI (Hans-Valentin Bastian)

1 Ind. 1x 1. KJ / diesjährig 15.9.18 VSG Ackerplateau Oberflörsheim (Volker Schmidt)

1 Ind. @34795708 22.9.18 VSG Ackerplateau Oberflörsheim (Volker Schmidt)

Habicht:

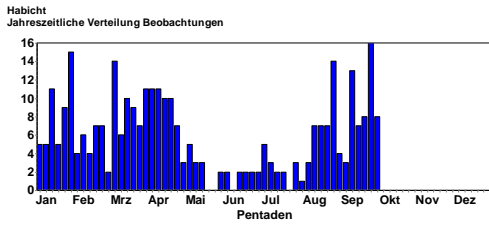

Sperber:

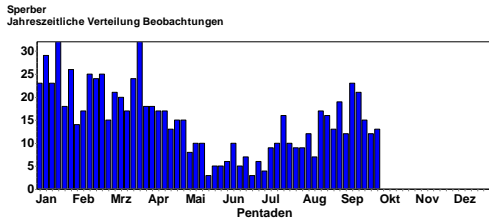

Mäusebussard:

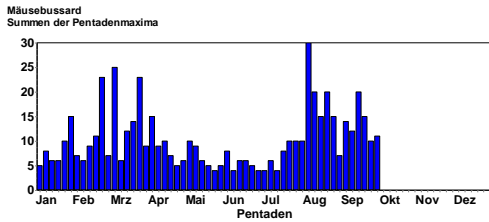
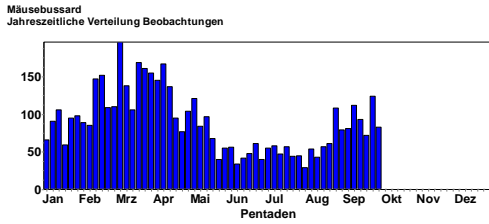

Mäusebussard © W. Fischer

Adlerbussard:

1 Ind. 22.7.18 VSG Ackerplateau Oberflörsheim (Kasimir & Volker Schmidt)

Zwergadler:

1 Ind. überfliegend Kreiste mit den 2 Wespenbussarden über dem Wald. Der direkte Vergleich: der Vogel war zierlicher, etwas kleiner, die Flügelspanne war etwa gleich, die 22.7.18 Altlußheim [6717_1_12n] (HD) (Ulrich Mahler)

Fischadler:

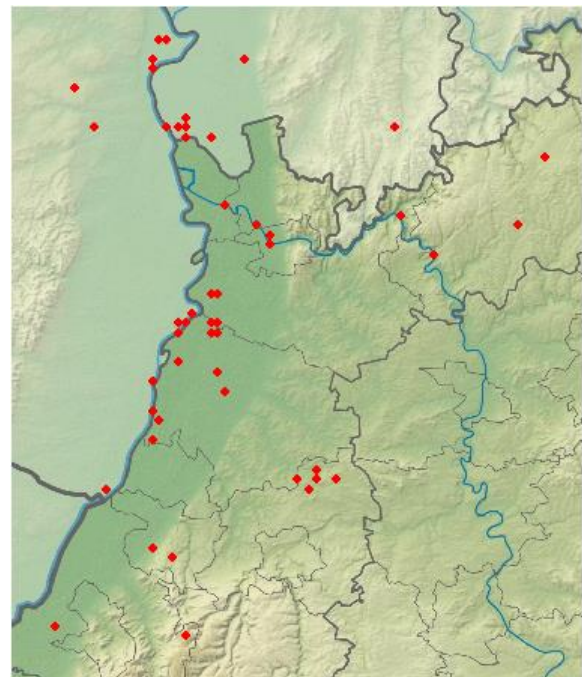
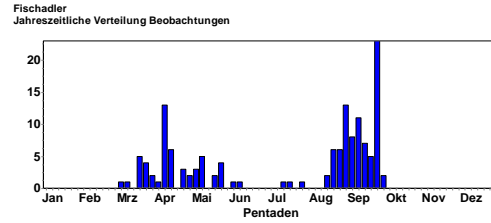

Fischadler © K. Hofmann

Durchzug Mitte August-Anfang Oktober

Schleiereule:

1 Ind. rf. 02.7.18 Karlsruhe [6916_3_34s] (KA) (Tobias Wirsing)
 7 C16. 1x adult / 6x Pulli / nicht-flügge 06.7.18 Stutensee [6816_4_60s] (KA) (Klaus Lechner)
 7 C16. 2x adulte / 2x Pulli / nicht-flügge / 3x 1. KJ / diesjährige 06.7.18 Stutensee [6916_2_10s] (KA) (Klaus Lechner)
 2 C13. 06.7.18 Karlsdorf-Neuthard [6817_3_42n] (Klaus Lechner)
 1 Ind. Über Balkon um 22:22 Uhr geflogen, Auffahrt nahe A 656, Richtung INF (jedes Jahr hier, wo hockt die?) 26.7.18 Heidelberg-Bergheim/Neuenheim [(Klaus Hofmann)
 6 C16. 2x adulte / 4x 1. KJ / diesjährige 14.8.18 Eggenstein-Leopoldshafen [6916 (Klaus Lechner)
 6 C16. Beob. Klaus Reichert, 6 juv. im Nistkasten im Hochsilo 16.8.18 U.Schefflenz Adelsh.Höhe [6621 (Frank Laier)
 6 C16. 1x adult / 5x Pulli / nicht-flügge 28.8.18 Karlsdorf-Neuthard [6817_3_42n] (Klaus Lechner)
 1 Ind. Tier sitzt offen in einem Obstbaum 14.9.18 Knittelsheim [6815_1_15n] (GER (Joachim Zürker)
 1 A1. Nahrung suchend, 14.9.18 N'katzenbach Gründel [6620_1_0 (Thomas Falk)

Uhu:

Uhu
Jahreszeitliche Verteilung Beobachtungen

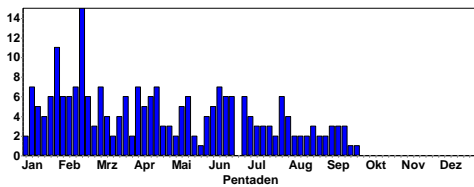

Waldkauz:

Waldkauz
Jahreszeitliche Verteilung Beobachtungen

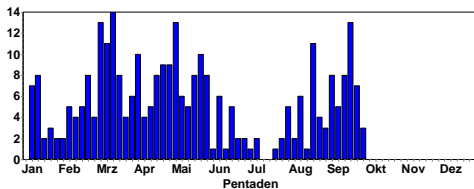

August/Sept Beginn der Rufaktivität

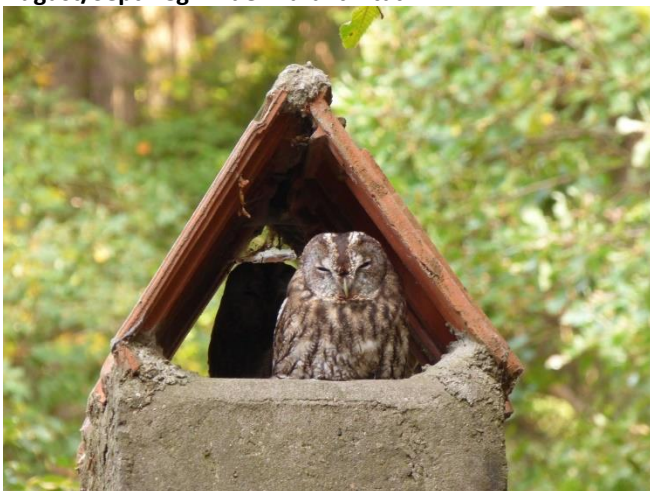

Waldkäuze © K. Hofmann

Sperlingskauz:

1 Ind. 18.8.18 Helgenmüß/ Winterhart (Matthias Kellner)
 1 Ind. Tonleiter 6:40 - 6:50 28.9.18 Bernstein/Bruhberg [7116_3_54n (Jochen Müller)
 1 Ind. 30.9.18 Kieferngrund/Hohe Wanne [7116_ (Jochen Müller)

Steinkauz:

Steinkauz
Jahreszeitliche Verteilung Beobachtungen

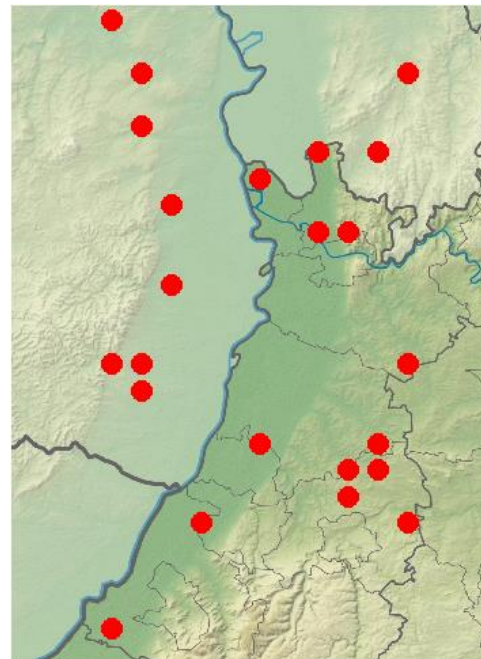
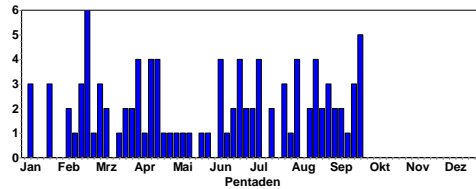

MTB-Viertel mit Steinkauz Beobachtungen

Waldohreule:

Waldohreule
Jahreszeitliche Verteilung Beobachtungen

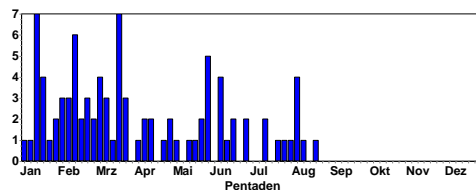

Kuckuck:

Kuckuck
Jahreszeitliche Verteilung Beobachtungen

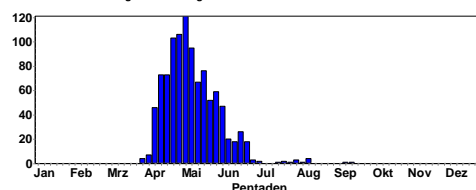

Die meisten Kuckucke sind 2018 wohl schon im Juni abgezogen.

August und September-Daten:

2 C. 2x 1. KJ. Mind. 2 bettelnde (flügge?) juv. 01.8.18 NSG Wagbachniederung (KA) (Ulrich Mahler)
 2 C. 2x 1. KJ / diesjährige1 juv. fliegend, 1 juv. bettelnd. 02.8.18 NSG Wagbachniederung (KA) (Ulrich Mahler)
 1 C. 1x 1. KJ / diesjährig1 bettelnder juv. 04.8.18 NSG Wagbachniederung (KA) (Ulrich Mahler)
 1 frisch flügge, bettelt kräftig und wird von Teichrohrsänger gefüttert 10.8.18 NSG Spieß (Clement Heber)
 1 C. 1x 1. KJ / diesjährig1 bettelnder juv. 10.8.18 NSG Wagbachniederung (KA) (Ulrich Mahler)
 1 C. 1x 1. KJ / diesjährig1 bettelnder juv. 12.8.18 NSG Wagbachniederung (KA) (Ulrich Mahler)
 1 Ind. 09.9.18 NSG Altneckar Heidelberg Wieblingen (Jens Erik Dietrich)
 1 Ind. 14.9.18 Weingartener Moor, Weingarten (Samuel Knoblauch)

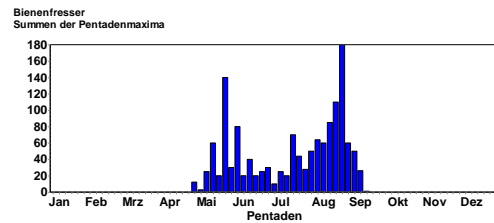

Nach dem Brüten blieben die Bienenfresser noch ein paar Wochen lang bei uns und kamen abends an Schlafplätzen zusammen

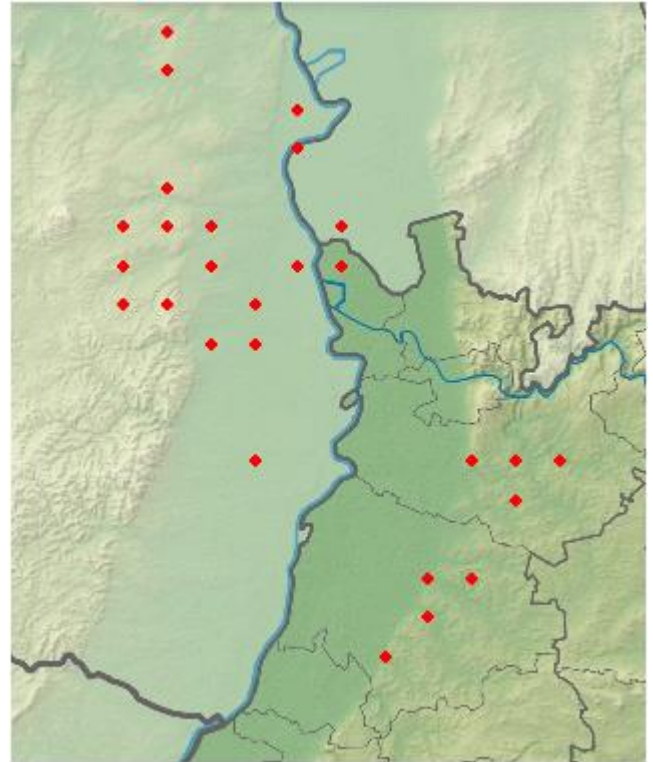

Bienenfresser im Sommer 2018 (auf Vierte MTB-Ebene)

Eisvogel:

Eisvogel
 Jahreszeitliche Verteilung Beobachtungen

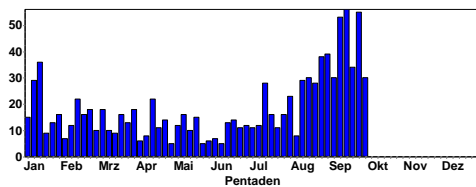

Offenbar hatten Eisvögel in diesem Sommer einen guten Bruterfolg- an den erhöhten Beobachtungen im August und September abzulesen.

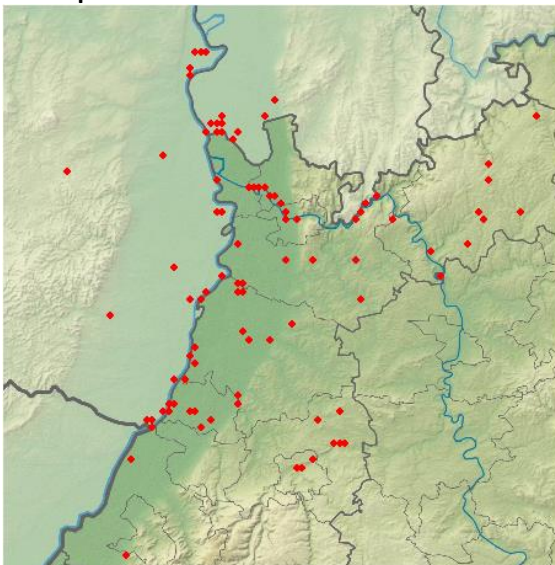

Eisvogel im Sommer 2018

Bienenfresser:

Bienenfresser
 Jahreszeitliche Verteilung Beobachtungen

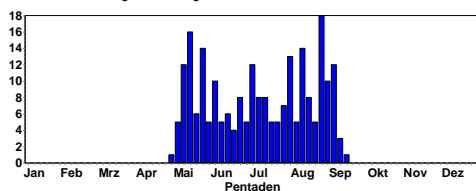

September-Daten:

10 Ind. @34489000 01.9.18 NSG LA Zeilwald (HP) (Peter Petermann)
 30 Ind. 02.9.18 Klärteiche Offstein (DÜW) (Barbara Böhme)
 30 Ind. 02.9.18 Klärteiche Offstein (DÜW) (Peter Hellenthal)
 30 Ind. 02.9.18 Klärteiche Offstein (DÜW) (Thomas Plentz)
 60 Ind. Ad und juv auf den Überlandleitungen bzw. in den Bäumen, immer wieder Beuteflüge über dem Schilf 02.9.18 Eich-Gimbsheimer Altrhein (Volker Schmidt)
 8 Ind. über dem westlichen Teil des Plateaus jagend 03.9.18 VSG Ackerplateau Oberflörsheim (Fabian Schrauth)
 1 Ind. 03.9.18 Klärteiche Offstein (DÜW) (Rudi Holleitner)
 23 Ind. Im Siedlungsbereich jagend 04.9.18 Baiertal [6618_3_55s] (HD) (Tobias Lepp)
 50 Ind. In den Weinbergen jagend (Beobachter: N. Lepp) 04.9.18 Rauenberg [6718_1_22n] (HD) (Tobias Lepp)



Bienenfresser © M. Wink

20 Ind. S ziehendkreisten über unserem Gartengebiet und flogen dann in einer größeren Höhe Richtung Süden. Kamen von Osten her, Rufe waren ständig zu hören. 04.9.18 Wimsheim [7118_2_30n] (PF) (Ulrich Sach)

4 Ind. Rufend überfliegend 05.9.18 Erpolzheimer Bruch [6515_1_05s] (Dennis Sprenger)

36 Ind. jagen über dem Biedensand, Trupp bereits seit 06.08. anwesend 05.9.18 NSG LA Biedensand (HP) (Fabian Schrauth)

30 Ind. Beob. von Lichtenberg Regina 05.9.18 Zeiskam [6715_3_45s] (GER) (Joachim Zürker)

8 Ind. 05.9.18 NSG LA Bonaue [6316_4_56s] (HP) (Michael Held)

15 Ind. 06.9.18 Streitmansköpfe Ostteil [7315_ (Garnier Migrain)

2 Ind. 06.9.18 Hohekopf [7315_4_59n] (RA) (Garnier Migrain)

3 Ind. 06.9.18 Dielheim [6718_2_07s] (HD) (Gisela Krewing-Rambausek)

7 Ind. Nahrung suchend in der Bonaue verstreut jagend, maximal 7 gleichzeitig zu sehen aber insgesamt sicher mehr 08.9.18 NSG Lampertheimer Altrhein (Peter Petermann)

2 Ind. 09.9.18 Bonaue [6416_2_06n] (HP) (Martin Neub)

26 Ind. gegen 13:00 Uhr im Trupp über dem Heegwasser und der angrenzenden Bonaue jagend 12.9.18 NSG LA Heegwasser (HP) (Fabian Schrauth)

1 Ind. 13.9.18 SO Freimersheim [6214_4_57s] (Max Freuck)

Wiedehopf:

Wiedehopf
Jahreszeitliche Verteilung Beobachtungen

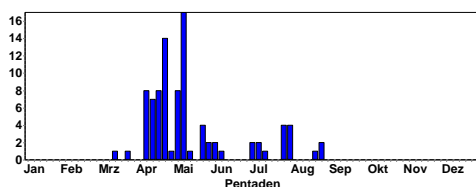

Nur wenige Augustdaten:

1 Ind. 01.8.18 Schönbrunn [6519_4_46n] (HD) (Rainer Engelhardt)

1 Ind. auf dem Weg Nahrung suchend 20.8.18 NSG LA Bonaue [6316_4_56s] (HP) (Fabian Schrauth)

1 Ind. 27.8.18 Neunkirchen S [6620_1_01s] (C Bernitt)

1 Ind. 28.8.18 Neunkirchen S [6620_1_01s] (MO) (C Bernitt)



Wiedehopf in Lampertheim © F. Schrauth

Wendehals:

Wendehals
Jahreszeitliche Verteilung Beobachtungen

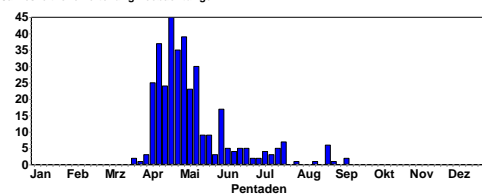

Wenig auffälliger Zug

Letzte Beobachtungen:

10 Ind. 2x adulte / 8x 1. KJ / diesjährige. Zweitbrut aus gleichem Nistkasten wie die erfolgreiche Erstbrut (10 Jungvögel) ausgeflogen 21.7.18 Wiesloch (Tobias Lepp)

1 C12. 1x Pullus / nicht-flügge, Bettelrufe 22.7.18 Weißbache Knittlingen (PF) (Eberhard Körner)

1 Ind. 22.7.18 Baiertal-Schatzgrundhof [6718_ (Tobias Lepp)

1 Ind. 23.7.18 Dossenheim Steinbruch Leferenz (M Ziara)

2 Ind. 03.8.18 Kapellenbruch (HD) (Tobias Lepp)

1 Ind. 16.8.18 Rauenberg [6718_1_13s] (HD) (Tobias Lepp)

1 Ind. Nahrung suchend 24.8.18 Dammheim - Bornheim

[6714_4_50] (Ulf Janz)

1 Ind. 25.8.18 Klärteiche Offstein (DÜW) (Natascha Schütze)

1 Ind. 25.8.18 Klärteiche Offstein (DÜW) (V Schmidt)

1 Ind. 28.8.18 NSG Wagbachniederung (KA) (Monika Kruse)

1 Ind. 30.8.18 NSG Wagbachniederung (KA) (F Damminger)

1 Ind. Rast 08.9.18 Dossenheim (SO) Höllenbach (Ziara)

1 Ind. 11.9.18 Kreiskrankenhaus (Bergstraße) (Willi Benz)

Grauspecht:

Grauspecht
Jahreszeitliche Verteilung Beobachtungen

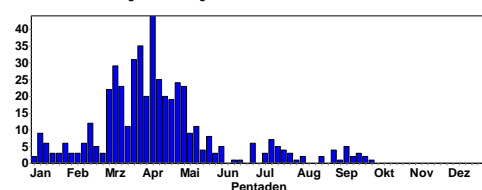

Grünspecht:

Grünspecht
Jahreszeitliche Verteilung Beobachtungen

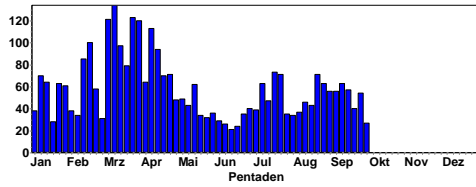

Buntspecht © J. Dreher



Grünspecht © W. Fischer

Mittelspecht:

Mittelspecht
Jahreszeitliche Verteilung Beobachtungen

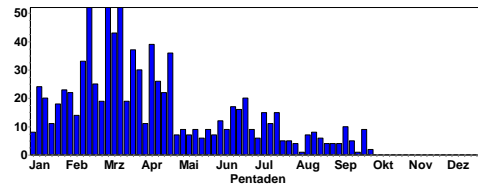

Mittelspecht © W. Fischer

Schwarzspecht:

Schwarzspecht
Jahreszeitliche Verteilung Beobachtungen

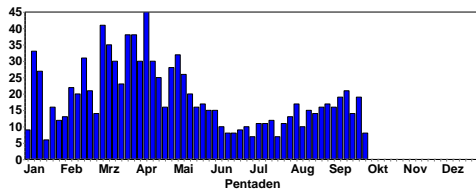

Kleinspecht:

Kleinspecht
Jahreszeitliche Verteilung Beobachtungen

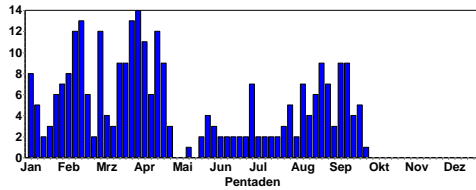

Buntspecht:

Buntspecht
Jahreszeitliche Verteilung Beobachtungen

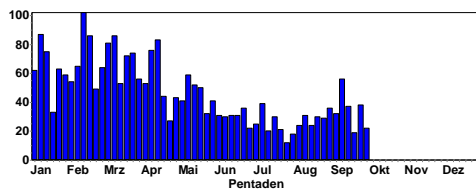

Dreizehenspecht:

Brutnachweise aus dem Nordschwarzwald

Turmfalke:

Turmfalke
Jahreszeitliche Verteilung Beobachtungen

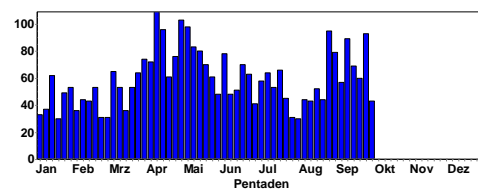



Turmfalke © J. Dreher



Turmfalke, © Renate Bürk-Dornblüth

Rotfußfalke:

1 Ind. 1x 1. KJ / diesjährig Danke an den Erstbeobachter Matthias Schleuning und an Volker Schmidt für Hinweise vor Ort. 26.8.-3.9.18 Freimersheim [6214_4_56s] (AZ) (Andreas Kohler, et al.)
 1 Ind. 01.-3.9.18 Knittlingen [6918_3_55n] (PF) (Herbert Voith, et al.)
 1 Ind. 1x > 1 Jahr (1x fliegend) 11.9.18 Bruchsal [6817_1_23n] (KA) (Jochen Theophil)
 1 Ind. 1x 1. KJ / diesjährig kommt aus Richtung Flornborn und überfliegt flach aber zügig Richtung NW 22.9.18 Wahlheim [6214_4_46s] (AZ) (Volker Schmidt)



Rotfußfalke aus der Vorderpfalz © F. Schrauth

Merlin:

1 Ind. 1x weibchenfarbig Aus Rübenfeld aufliegend und erfolgreich Feldlerche jagend 06.9.18 VSG Ackerplateau Ilbesheim N (Dennis Sprenger)
 1 dj. 25.9.18 Walldürn NSG Lappen, MOS (P.u.G.Rückert)
 1 Ind. 1x Weibchen verfolgt Feldlerche, kann sie aber nicht erbeuten 30.9.18 VSG Ackerplateau Oberflörsheim (Volker Schmidt)

Baumfalke:

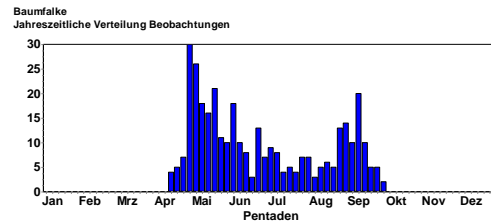

Durchzug Ende August bis Ende September

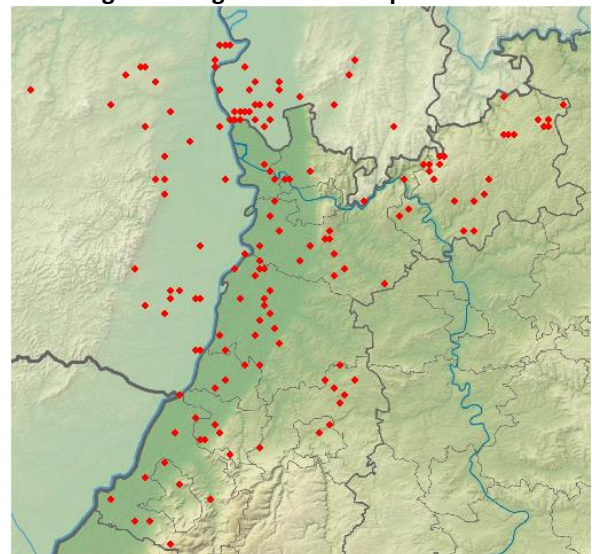

Baumfalkenbeobachtungen im Sommerhalbjahr 2018

Wanderfalke:

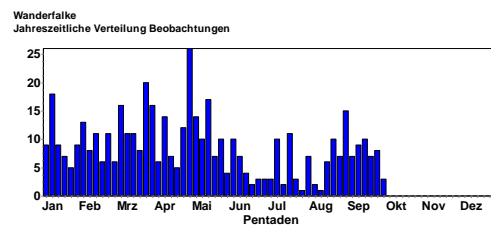

Wanderfalke © J. Dreher

Halsbandsittich:

Halsbandsittich
Jahreszeitliche Verteilung Beobachtungen

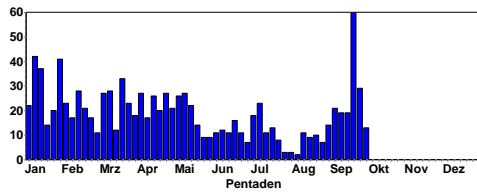

Halsbandsittich
Summen der Pentadenmaxima

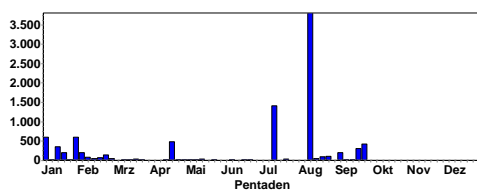

Der Beobachtungsppeak Ende Sept. geht auf die vielen Meldungen von DOG-Besuchern zurück! Schönes Beispiel, wie Zufallseffekte die Phänologie Daten stören können.

Größere Ansammlungen und Schlafplatzzählungen:

- 3800 Ind. 4_3Schlaf- / Sammelplatz, Schlafplatzzählung von 20:20 bis 21:00 Uhr 30% bewölkt 09.8.18 Ludwigshafen am Rhein [6416_4_ (Wolfgang Dreyer)
- 1402 Ind. Schlaf- / Sammelplatz, Zählerin Hedwig.S. 11.7.18 Heidelberg (Hauptbahnhof) [651 (Wolfgang Dreyer)
- 1300 Ind. abends am Schlafplatz Zählerin: Hedi Sauer-Gürth, 10.7.18 Heidelberg (Hauptbahnhof) [651 (Michael Wink)
- 1150 Ind. Schlaf- / Sammelplatz von 20:52 bis 21:30 Uhr 13.7.18 Mannheim [6516_2_09n] (MA) (Wolfgang Dreyer)
- 420 Ind. 23.9.18 Heidelberg (Hauptbahnhof) [651 (Josef Kallmayer)
- 200 Ind. 7h15-30 wie immer Schlafplatzauflösung Platanen Bhfplatz von Hotel Ibis aus, lautes Gezwitscher 22.9.18 Heidelberg (Hauptbahnhof) [651 (Claudia Müller)
- 200 Ind. Abflug vom Schlafplatz 22.9.18 Heidelberg (Hauptbahnhof) [651 (Fabian Bindrich)
- 200 Ind. 04.9.18 Heidelberg (Hauptbahnhof) [651 (Jürgen Dreher)
- 140 Ind. 20.9.18 Heidelberg (Hauptbahnhof) [651 (Tim Korschefsky)
- 100 Ind. Flug zum / vom Schlafplatz 27.8.18 NSG Altnekar Heidelberg Wieblingen (Friedrich Linhart)

Heidelerche:

Heidelerche
Jahreszeitliche Verteilung Beobachtungen

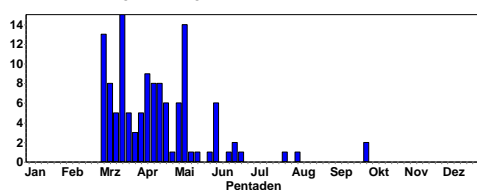

Nur sehr wenige Sommer- und Herbstbeobachtungen:

5 Ind. Nahrung suchend 28.7.18 Viernheimer Heide-Gesamtgebiet (Peter Petermann)

1 Ind. 04.8.18 Viernheimer Heide-Gesamtgebiet (Andreas Deißner)

1 Ind. ziehend 29.9.18 Knittlingen [6918_3_55n] (PF) (Eberhard Körner)

2 Ind. 30.9.18 Brombachtal [6219_4_39s] (ERB) (Thomas Steiger)

Haubenlerche:

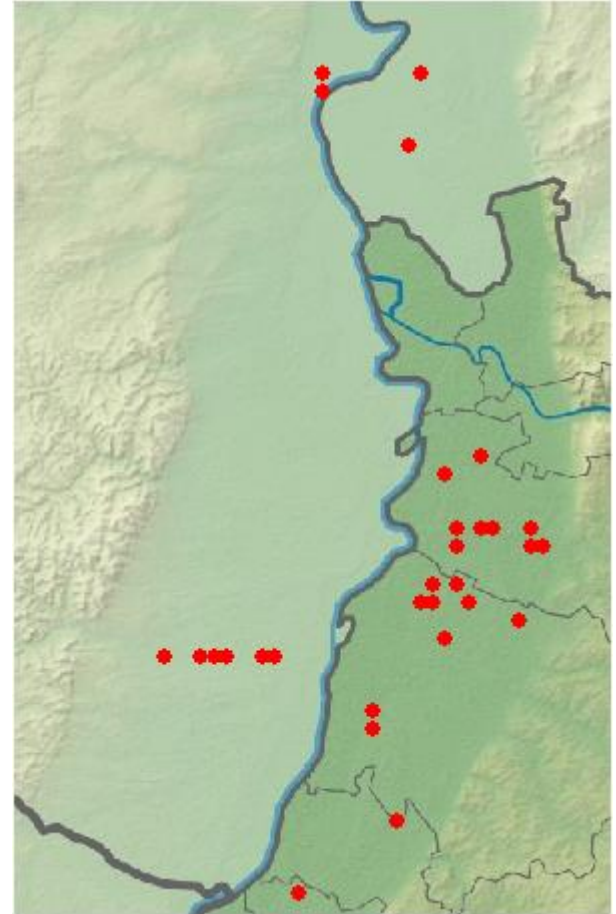

Haubenlerche 2018

Feldlerche:

Feldlerche
Jahreszeitliche Verteilung Beobachtungen

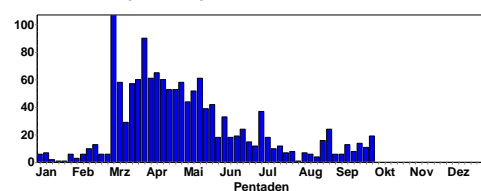

Feldlerche
Summen der Pentadenmaxima

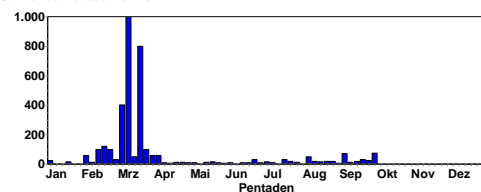

Einsetzender Herbstzug im September

Uferschwalbe:

Uferschwalbe
Jahreszeitliche Verteilung Beobachtungen

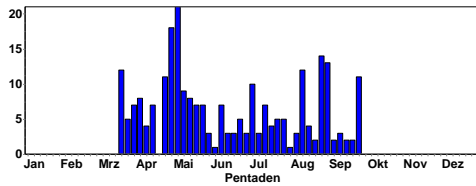

Uferschwalbe
Summen der Pentadenmaxima

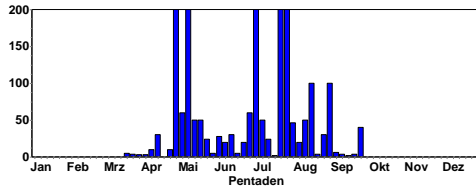

Rauchschwalbe:

Rauchschwalbe
Jahreszeitliche Verteilung Beobachtungen

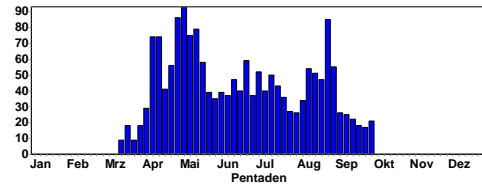

Rauchschwalbe
Summen der Pentadenmaxima

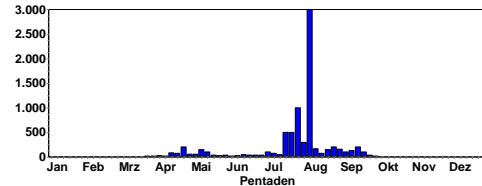

Späte Bruten:

- 20 C13. 03.7.18 Großes Meerwasser bei Eich (AZ (Michael Schmolz))
- 50 C13. 03.7.18 Heinrichs-Talau-See, Eich (Michael Schmolz)
- 50 C16. stationär, mehrere Brutbereiche, fliegen Brutröhren an 08.7.18 Hafen Sehring (RA) (Jürgen Kläger)
- 15 C14. 14.7.18 Steinbruch Nußloch-Wiesloch, (Gisela Krewing-Rambausek)
- 20 C. 05.8.18 Großes Meerwasser bei Eich (AZ (Michael Schmolz))
- 9 C11. Nahrung suchend 15:00, 3 Brutröhren werden noch befliegen. Mitbeobachter: Rudi Buch. 12.8.18 Großes Meerwasser bei Eich (AZ (Witiko Heuser))

Letzte Beobachtungen:

- 2 Ind. 16.9.18 Eich-Gimbsheimer Altrhein (Volker Schmidt)
- 4 Ind. 22.9.18 NSG Wagbachniederung (KA) (J Ernst)
- 2 Ind. 22.9.18 VSG Ackerplateau Oberflörsheim (V Schmidt)
- 40 Ind. 23.9.18 NSG Wagbachniederung (KA) (A Köhler)
- 3 Ind. 23.9.18 NSG Aalkistensee (PF) (Eberhard Körner)
- 1 Ind. 23.9.18 Klärteiche Offstein (DÜW) (Günther Fehr)
- 3 Ind. 23.9.18 NSG Spieß (Michael Wink)



Rauchschwalbe © C. Bernitt



Schlafplatz von Rauch- und Uferschwalben © C. Bernitt

Größere Ansammlungen:

- 3000 Ind. Flug zum / vom Schlafplatz. Abends zum Schlafplatz im Schilf. 04.8.18 NSG Wagbachniederung (KA) (Ulrich Mahler)
- 1000 Ind. Abends in mehreren großen Schwärmen ins Schilf einfliegend. 26.7.18 NSG Wagbachniederung (KA) (Johannes Ernst)
- 500 Ind. 24.7.18 NSG Wagbachniederung (KA) (Johannes Ernst)
- 500 Ind. Flug zum / vom Schlafplatz. Abends zum Schlafplatz im Schilf. 18.7.18 NSG Wagbachniederung (KA) (Ulrich Mahler)
- 300 Ind. 31.7.18 M.Schefflenz Heiment. [6521_4_ (Elmar Werling)
- 200 Ind. 22.7.18 NSG Weschnitz-Insel von Lorsch (Christian Zurek)
- 200 Ind. 14.9.18 Karlsruhe [6916_4_40s] (KA) (Samuel Knoblauch)
- 200 Ind. 26.8.18 VSG Ackerplateau Oberflörsheim (Volker Schmidt)
- 163 Ind. Auf Oberleitung und Hausdach sitzend. Viele Juv. darunter. 12.8.18 Schönbrunn [6519_4_46n] (HD) (Rainer Engelhardt)

160 Ind. 28.8.18 Lohrbach S [6620_2_09n] (MOS) (Frank Laier)
 158 Ind. ziehend 02.9.18 Knittlingen [6918_3_55n] (PF) (Eberhard Körner)
 150 Ind. über Rettichfeld fliegend, gemischter Trupp 19.8.18 Haßloch [6615_4_49n] (DÜW) (Dieter und Ute Hoffmann)
 150 Ind. Tief fliegend überm Schlamm jagend 25.8.18 Berghäuser Altrhein [6716_2_08 (Simon Steiger)
 130 Ind. 30.8.18 Dielheim [6718_2_07s] (HD) (Gisela Krewing-Rambausek)
 128 Ind. ziehend 16.9.18 Knittlingen [6918_3_55n] (PF) (Eberhard Körner)
 127 Ind. ziehend 08.9.18 Knittlingen [6918_3_55n] (PF) (Eberhard Körner)
 103 Ind. ziehend 22.9.18 Knittlingen [6918_3_55n] (PF) (Eberhard Körner)
 100 Ind. 01.7.18 NSG Weschnitz-Insel von Lorsch (Christian Zurek)

Späte Bruten:

60 C12. Reitsportanlage Bützler 9+11 besetzte Nester 03.7.18 Essingen [6715_3_42s] (SÜW) (Fabian Bindrich)
 5 C16. 2x adulte / 3x Pulli / nicht-flügge 20.7.18 Mannheim [6516_2_08s] (MA) (Wolfgang Dreyer)
 20 C. im Bauernhof 21.7.18 Luisenpark (MA) (W Dreyer)
 12 C14. die meisten übrigen Nester - ca. 8 sind von Haussperlingen besetzt im Nest mit Jungen, habe ich 3 Junge sehen können 07.8.18 Wiernsheim [7119_1_01n] (PF) (Ulrich Sach)

Mehlschwalbe:

Mehlschwalbe
Jahreszeitliche Verteilung Beobachtungen

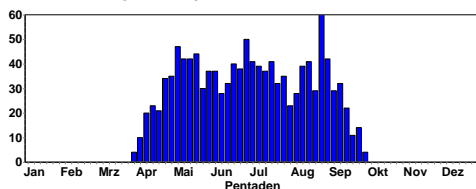

Mehlschwalbe
Summen der Pentadenmaxima

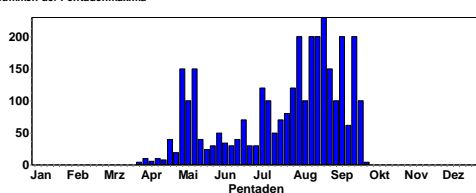

Abzug- und Durchzug im August/September

Bruten:

2 C14. 02.7.18 Heidelberg-Handschuhsheim [651 (Michael Wink)
 9 C. 03.7.18 Hummetroth / Haselburg [6219_2 (Thomas Steiger)
 7 C13. 06.7.18 Hummetroth / Haselburg [6219_2 (Thomas Steiger)

1 C13. Altvogel fliegt zum Nest auf dem Balkon. 08.7.18 Hockenheim [6617_3_53n] (HD) (Thomas Fichtner)
 1 C13. 10.7.18 Hummetroth / Haselburg [6219_2 (Thomas Steiger)

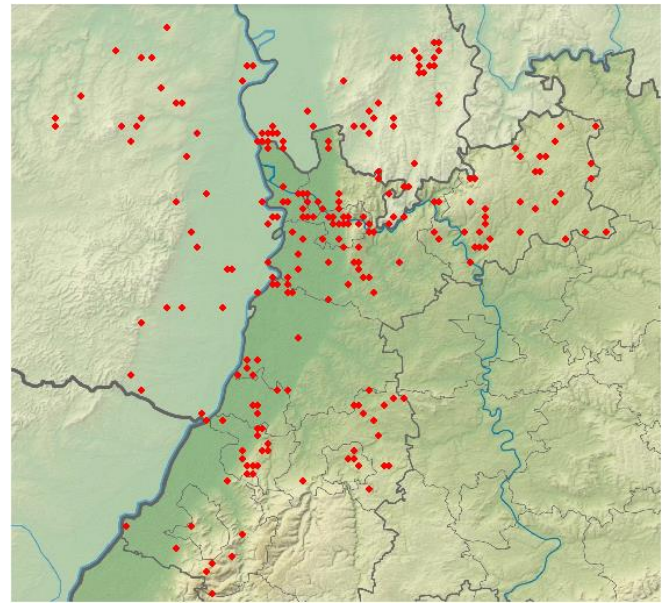

Mehlschwalben-Beobachtungen im Sommer 2018

4 C13. 11.7.18 Hummetroth / Haselburg [6219_2 (Thomas Steiger)
 6 C16. 12.7.18 Brombachtal [6219_4_38s] (ERB) (Thomas Steiger)
 22 C13. 12.7.18 Hummetroth / Haselburg [6219_2 (Thomas Steiger)
 40 C16. Neckarbrücke 32 intakte Nester 4 defekte Nester 12.7.18 NSG Altneckarschleife - Neckar (Wolfgang Dreyer)
 7 C16. 13.7.18 Brombachtal [6219_4_38s] (ERB) (Thomas Steiger)
 40 C13. 14.7.18 Spessart [7016_4_56n] (KA) (Klaus Lechner)
 40 C11. Nahrung suchend 14.7.18 Wurmberg [7118_2_20s] (PF) (Ulrich Sach)
 2 C11. 18.7.18 Speyer [6616_4_47s] (SP) (Aaron Dreißigacker)
 2 C14. 4 Kunstnester an der Güterhalle am Mausohr-Bahnhof, davon am linken (Betrachtung von Gleisseite) mehrfach Futteranflug durch Altvogel/Altvögel 19.7.18 Höchst i. Odw. [6219_2_20s] (E (Thomas Steiger)
 6 C14. 19.7.18 Hummetroth / Haselburg [6219_2 (Thomas Steiger)
 3 C16. Naturnest 20.7.18 Brombachtal [6219_4_38s] (ERB) (Thomas Steiger)
 6 C14. 20.7.18 Hummetroth / Haselburg [6219_2 (Thomas Steiger)
 3 C14. 24.7.18 Reichenbuch O [6620_2_07n] (MO (Christiane Bernitt)
 10 C16. sowie ein defektes Nest 26.7.18 Mannheim [6416_2_20s] (MA) (Wolfgang Dreyer)
 16 C16. ein Nest defekt 27.7.18 Mannheim [6517_1_14s] (MA) (Wolfgang Dreyer)
 35 C16. Nahrung suchend 01.8.18 Wurmberg [7118_2_20s] (PF) (Ulrich Sach)
 30 C. 03.8.18 Brombachtal [6219_4_38s] (ERB) (Thomas Steiger)

12 C14. 6x adulte / 6x Pulli / nicht-flügge in einem Nest (künstliches Nest) ist die zweite Brut vor einigen Tagen geschlüpft und in einem Doppelnest, dies musste erst gebaut werden, durch die lange T 06.8.18 Wurmberg [7118_2_20s] (PF) (Ulrich Sach)

2 C16. 12.8.18 Heidelberg-Wieblingen (NW) [65 (Monika Kruse)

58 C16. 16.8.18 Baiertal [6618_3_55s] (HD) (Tobias Lepp)

35 C16. 17.8.18 Spessart [7016_4_56n] (KA) (Klaus Lechner)

5 C16. 20.8.18 Brombachtal [6219_4_38s] (ERB) (Thomas Steiger)

18 C16. 03.9.18 Spessart [7016_4_56n] (KA) (Klaus Lechner)

4 C13. füttern 04.9.18 Mosbach Kl. Elzpark (MOS) (Frank Laier)

Größere Ansammlungen

230 Ind. 4_17ziehend 26.8.18 VSG Ackerplateau Oberflörsheim (Frieder Klöpfer)

200 Ind. 05.8.18 Bremricherhof [6312_2_10s] (KI (Christopher Rosenbach)

200 Ind. über Rettichfeld fliegend, gemischter Trupp

19.8.18 Harthausen [6615_4_60n] (RP) (Dieter und Ute Hoffmann)

200 Ind. 26.8.18 Gommersheim [6615_4_59s] (SÜW) (Dieter und Ute Hoffmann)

200 Ind. Auf Stromleitungen! 10.9.18 Mechtersheim [6716_1_25n] (RP) (Erwin Sefrin)

200 Ind. 19.9.18 Hainstadt, MOS (P.u.G.Rückert)

200 Ind. 15.8.18 Walldürn NSG Lappen, MOS (P.u.G.Rückert)

200 Ind. 26.8.18 VSG Ackerplateau Oberflörsheim (Volker Schmidt)

200 Ind. 27.8.18 Eich-Gimbsheimer Altrhein (Volker Schmidt)

150 Ind. über das gesamte Gebiet verteilt 31.8.18 NSG Wagbachniederung (KA) (Fabian Schrauth)

150 Ind. 15.8.18 Grasellenbach [6319_3_42n] (HP (Stefan Stadler)

120 Ind. 17.8.18 Neckarsteinach [6519_3_42s] (H (Andreas Quell)

120 A1. 31.7.18 Lohrbach S [6620_2_09n] (MOS) (Frank Laier)

120 Ind. 08.7.18 NSG Gras-Ellenbacher Wiesen (Stefan Stadler)

105 Ind. 105x 1. KJ / diesjährige 06.8.18 Standenbühl u. Münsterhof [641 (Jörg Posywo)

100 Ind. jagend 29.8.18 Knittlingen [6918_3_55n] (PF) (Eberhard Körner)

100 Ind. 05.9.18 NSG Roßweiher (PF) (Eberhard Körner)

100 Ind. Auf Stromleitungen! 06.9.18 Mechtersheim [6716_1_25n] (RP) (Erwin Sefrin)

100 A1. 30.7.18 Neckarburken [6621_1_11n] (MOS (Frank Laier)

100 Ind. Nahrung suchend im Schwarm mit Rauchschnalben 13.8.18 NSG Altneckar Heidelberg Wieblingen (Friedrich Linhart)

100 Ind. Nahrung suchend Nahrung suchend über frisch gemähter Wiese 18.9.18 Schwann [7117_3_34n] (PF) (Hendrik Seitz-Moskaliuk)

100 Ind. 08.9.18 Schmidts Garten (DÜW) (Kasimir Schmidt)

100 Ind. 03.9.18 Teschenmoschel [6312_3_45n] (K (Margrit Franke)

100 Zug. 26.9.18 Walldürn NSG Lappen, MOS (P.u.G.Rückert)

100 Ind. Nahrung suchend mit anderen Schwalben über dem Wasser jagend 11.7.18 NSG LA Welsches Loch (HP) (Peter Petermann)

90 Ind. 14.7.18 Steinbruch Nußloch-Wiesloch, (Gisela Krewing-Rambauek)

Bergpieper

Erste Wintergäste Ende September

Bergpieper
Jahreszeitliche Verteilung Beobachtungen

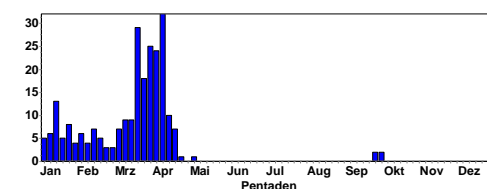

Brachpieper:

Brachpieper
Jahreszeitliche Verteilung Beobachtungen

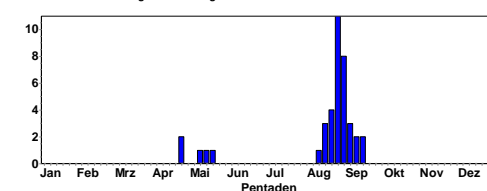

Auffälliger Herbstzug

Letzte Beobachtungen:

1 Ind. rastend 01.9.18 Knittlingen [6918_4_47s] (PF) (Eberhard Körner)

1 Ind. 01.9.18 Edingen-Neckarhausen (K Hofmann)

2 Ind. 02.9.18 W Birkenheide (Kohlenhäuser) (C Heber)

1 Ind. 02.9.18 Forst an der Weinstraße (Michael Wink)

1 Ind. 03.9.18 Gottersdorf O [6321_4_40s] (MO A Krätzel)

4 Ind. 04.9.18 Gottersdorf O [6321_4_40s] (MO (A Krätzel)

1 Ind. 04.9.18 SO Freimersheim [6214_4_57s] (Thomas Grunwald)

1 Ind. stationär, 1 Ind 08.9.18 Knittlingen [6918_3_55n] (PF) (Eberhard Körner)

2 Ind. abziehend, 2 Ind 08.9.18 Knittlingen [6918_3_55n] (PF) (Eberhard Körner)

2 Ind. Einzelnd dz SW 15.9.18 VSG Ackerplateau Oberflörsheim (Volker Schmidt)

2 Ind. 17.9.18 Tiefenbronn [7118_4_50s] (PF) (Tobias Züfle)

Baumpieper:

Baumpieper
Jahreszeitliche Verteilung Beobachtungen

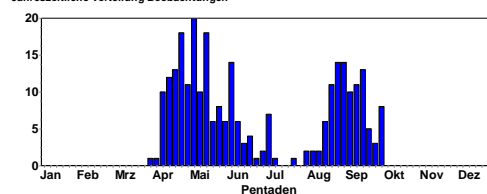

Zug Mitte August bis Ende September

Wiesenpieper:

Wiesenpieper
Jahreszeitliche Verteilung Beobachtungen

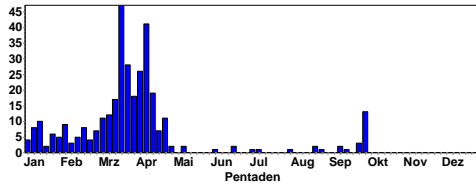

Wiesenpieper
Summen der Pentadenmaxima

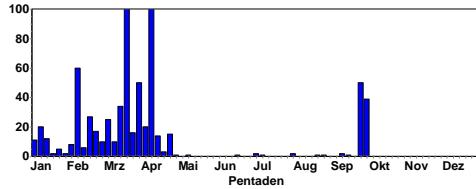

Herbstzug ab Mitte September



Wiesenpieper © M. Wink

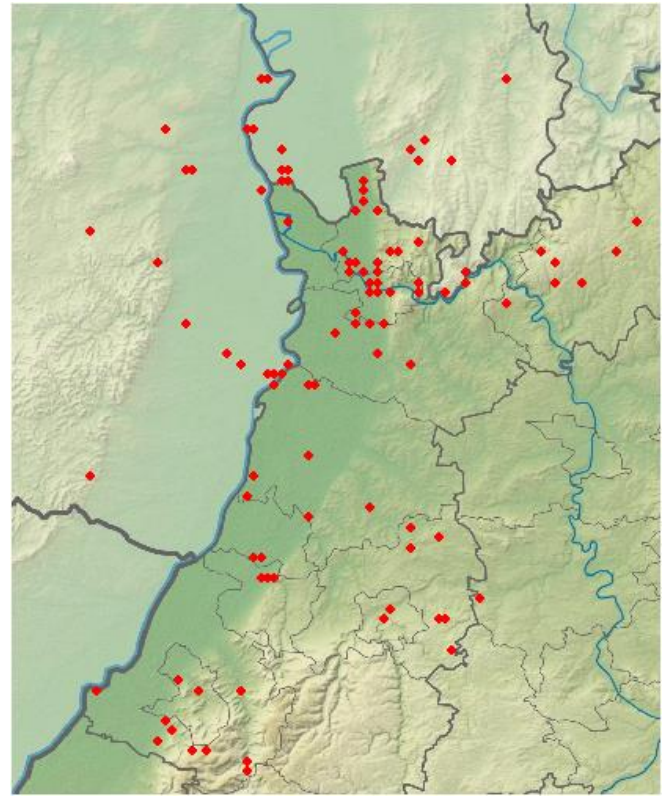

Gebirgsstelze im Sommer 2018

Gebirgsstelze
Höhenverteilung

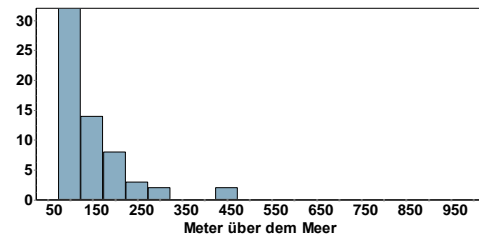

Gebirgsstelze:

Gebirgsstelze
Jahreszeitliche Verteilung Beobachtungen

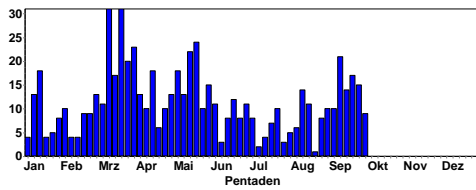

Bachstelze:

Bachstelze
Jahreszeitliche Verteilung Beobachtungen

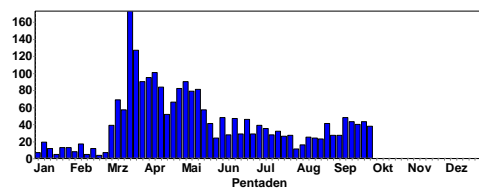

Bachstelze
Summen der Pentadenmaxima

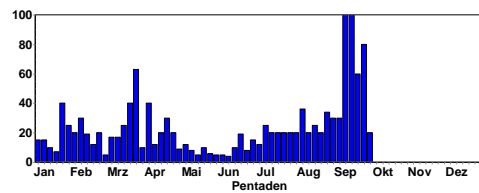

Gebirgsstelze © W. Fischer

Durchzug im September



Bachstelze © B. Steiner

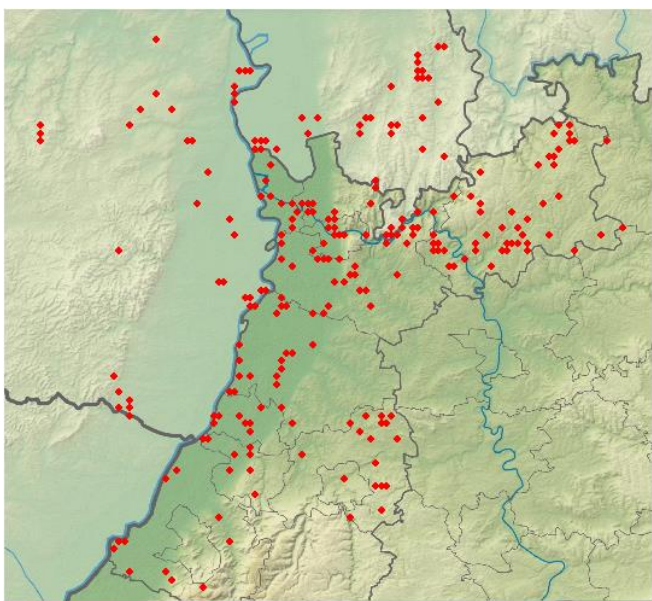

Bachstelzen-Beobachtungen im Sommer 2018

Größere Ansammlungen:

- 100 Ind. 15.9.18 Klärteiche Offstein (DÜW) (Marc Teiwes)
- 100 Ind. 11.9.18 Großes Meerwasser bei Eich (V Schmidt)
- 80 Ind. 25.9.18 Klärteiche Offstein (DÜW) (Ralf Gramlich)
- 60 Ind. 20.9.18 Klärteiche Offstein (DÜW) (Markus Forst)
- 40 Ind. 16.9.18 Klärteiche Offstein (DÜW) (W Brauner)
- 36 Ind. Schlafplatzabflug aus den Platanen am Staatstheater (6:10 Uhr) 07.8.18 Karlsruhe [6916_3_55s] (KA) (Tobias Lepp)
- 34 Ind. 27.8.18 Klärteiche Offstein (DÜW) (H Bastian)
- 30 Ind. Nahrung suchend 30.8.18 Sandhausen [6617_2_30n] (HD) (Bernd Steiner)
- 30 Ind. Nahrung suchend 05.9.18 Sandhausen [6617_2_30n] (HD) (Bernd Steiner)
- 30 Ind. Nahrung suchend 06.9.18 Sandhausen [6617_2_30n] (HD) (Bernd Steiner)
- 30 Ind. Nahrung suchend 14.9.18 Sandhausen [6617_2_29n] (HD) (Bernd Steiner)
- 30 Ind. 09.9.18 Berghäuser Altrhein (RP) (Fabian Bindrich)
- 30 Ind. 26.8.18 Klärteiche Offstein (DÜW) (M Hoffmann)
- 30 Ind. 12.9.18 Großes Meerwasser bei Eich (AZ) (Michael Schmolz)
- 30 Ind. 21.9.18 Klärteiche Offstein (DÜW) (Patrick Lindel)

30 Ind. Nahrung suchend waren zusammen mit Gebirgsstelzen unterwegs 29.8.18 Mönshheim [7119_1_11s] (PF) (Ulrich Sach)

Schafstelze

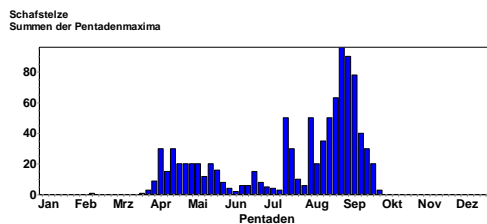
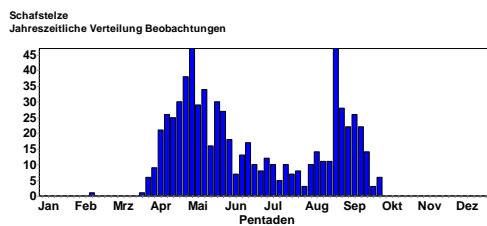

Durchzug Mitte August bis September

Wasseramsel:

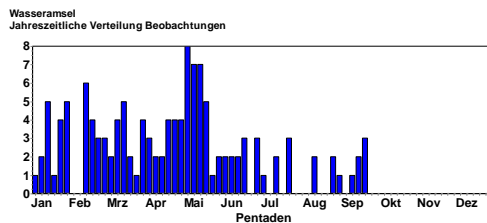

Zaunkönig:

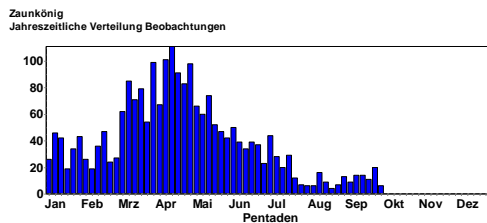

Zaunkönig © W. Fischer

Heckenbraunelle:

Heckenbraunelle
Jahreszeitliche Verteilung Beobachtungen

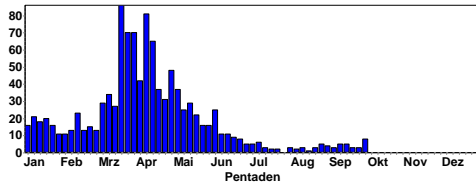

Heckenbraunelle © W. Fischer

Rotkehlchen:

Rotkehlchen
Jahreszeitliche Verteilung Beobachtungen

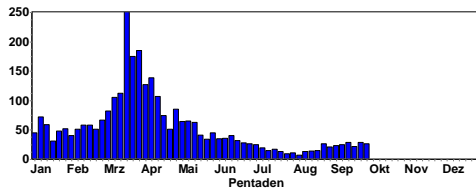

Rotkehlchen © W. Fischer



Junges Rotkehlchen © M. Wink

Nachtigall:

Nachtigall
Jahreszeitliche Verteilung Beobachtungen

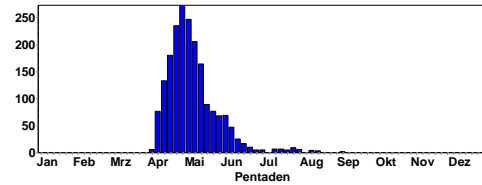

Nur wenige Nachweise nach Gesangsende im Juni.

Augustbeobachtungen:

- 1 Ind. 1x Männchen Gesang / Balz, Subsong. 01.8.18 NSG Wagbachniederung (KA) (Ulrich Mahler)
- 4 Ind. 02.8.18 NSG Wagbachniederung (KA) (Gerold Dobler)
- 1 Ind. 02.8.18 NSG Wagbachniederung (KA) (Günther Fehr)
- 3 Ind. 1x Männchen adult / 2x Männchen 1. KJ / diesjährige Gesang / Balz. Alle singend, juv. noch längst nicht perfekt. 02.8.18 NSG Wagbachniederung (KA) (Ulrich Mahler)
- 1 Ind. 11.8.18 NSG Wagbachniederung (KA) (Gerold Dobler)
- 1 Ind. 12.8.18 Waghäusel [6717_1_21s] (KA) (Eberhard Körner)
- 5 Ind. 12.8.18 NSG Wagbachniederung (KA) (Eberhard Körner)
- 1 Ind. Rufe 12.8.18 VSG Ackerplateau Oberflörsheim (Volker Schmidt)
- 8 Ind. 15.8.18 NSG Wagbachniederung (KA) (Gerold Dobler)
- 1 Ind. 17.8.18 NSG Wagbachniederung (KA) (Elmar Ballstedt)
- 1 Ind. 17.8.18 NSG Wagbachniederung (KA) (Wolfgang Dreyer)
- 4 Ind. 21.8.18 NSG Wagbachniederung (KA) (Clement Heber)
- 1 Ind. rastend in einer Feldhecke 24.8.18 NSG Spieß (Volker Schmidt)
- 1 Ind. Nahrung suchend 01.9.18 NSG Lampertheimer Altrhein (Peter Petermann)
- 1 B7. Mind. 1 warnend. 04.9.18 NSG Wagbachniederung (KA) (Ulrich Mahler)
- 3 Ind. Mind. 3 warnen. 06.9.18 NSG Wagbachniederung (KA) (Ulrich Mahler)
- 1 Ind. 08.9.18 NSG Wagbachniederung (KA) (Wilma Wehmeyer)

Blaukehlchen:

Blaukehlchen
Jahreszeitliche Verteilung Beobachtungen

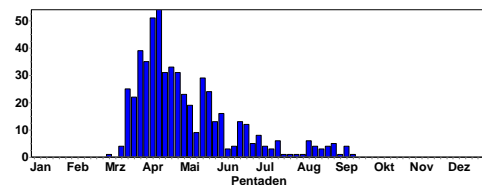

Durchzug im August/Anfang September

Letztbeobachtungen:

- 2 Ind. 28.8.18 NSG Wagbachniederung (KA) (Peter Baust)
- 2 Ind. 2x Männchen adulte Nahrung suchend 28.8.18 NSG Wagbachniederung (KA) (Ulrich Mahler)

1 Ind. 1x Männchen Gesang / Balz Singend. 29.8.18 NSG Wagbachniederung (KA) (Ulrich Mahler)
 4 Ind. an 4 verschiedenen Stellen am Schilfrand Nahrung suchend 31.8.18 NSG Wagbachniederung (KA) (Fabian Schrauth)
 1 Ind. 01.9.18 NSG Wagbachniederung (KA) (Georg Freundlieb)
 1 Ind. Beobachter: Siegbert Dill. 01.9.18 NSG Wagbachniederung (KA) (Ulrich Mahler)
 1 Ind. 1x Weibchen Beobachter: D. Pennet. 02.9.18 NSG Wagbachniederung (KA) (Ulrich Mahler)
 1 Ind. Beobachter: Siegbert Dill. 07.9.18 NSG Wagbachniederung (KA) (Ulrich Mahler)
 1 Ind. am Schilfrand Nahrung suchend 09.9.18 Klärteiche Offstein (DÜW) (Fabian Schrauth)
 1 Ind. @34606967 09.9.18 Klärteiche Offstein (DÜW) (Volker Schmidt)
 1 Ind. Nahrung suchend Am Schilfrand vom nördlichen Teich Nahrung suchend auf Schlickfläche 10.9.18 Bruchsal [6817_1_23n] (KA) (Dennis Sprenger)
 2 Ind. 2x Männchen Nahrung suchend 12.9.18 NSG Wagbachniederung (KA) (Ulrich Mahler)
 1 Ind. 1 male 16.9.18 Waghäusel [6716_4_40n] (KA) (Donald Pennet)



Hausrotschwanz © J. Dreher

Gartenrotschwanz:



Gartenrotschwanz (diesj.) © W. Fischer

Hausrotschwanz:

Hausrotschwanz
Jahreszeitliche Verteilung Beobachtungen

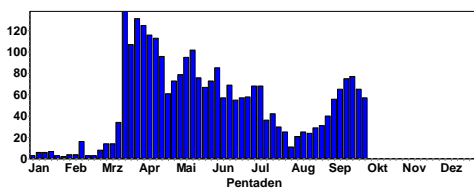

Durchzug Sep/Mitte Oktober; Bruten noch im Juli; Herbstgesang ab 2. Septemberdekade

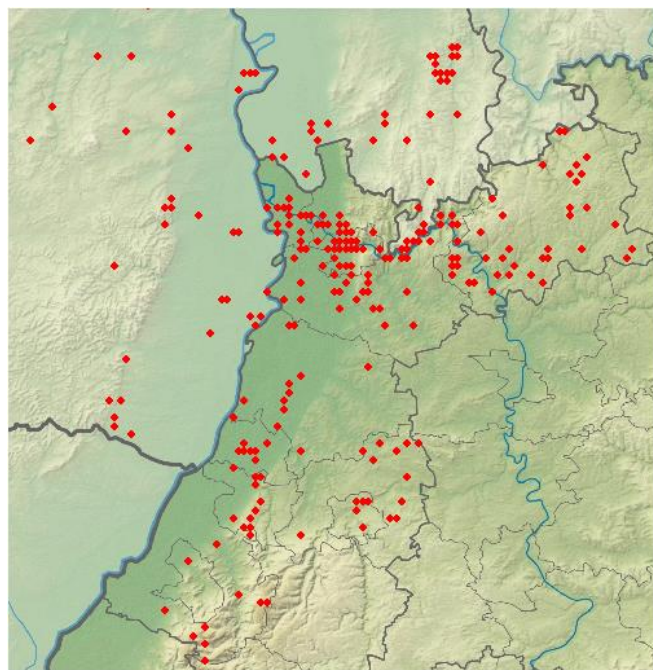

Hausrotschwanz-Beobachtungen im Sommer 2018

Gartenrotschwanz
Jahreszeitliche Verteilung Beobachtungen

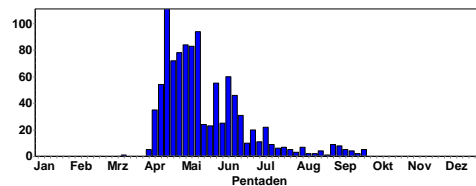

Unauffälliger Zug im September



Gartenrotschwanz © D. Koch

Letzte Beobachtungen:

- 1 Ind. 10.9.18 HD Handschuhsheimer Feld (HD) (M Wink)
- 1 Ind. 1x Männchen 10.9.18 Bad König Innenstadt [6220_3_3 (Thomas Steiger)
- 1 Ind. 11.9.18 Heidelberg Philosophenweg (HD) (Jochen Roder)
- 3 Ind. 11.9.18 Ladenburg [6517_2_19s] (HD) (Michael Ziara)
- 1 Ind. 1x Weibchen 13.9.18 Viernheimer Heide NW [6417_1_1 (Günther Fehr)
- 1 Ind. 1x weibchenfarbig 14.9.18 NSG Wagbachniederung (KA) (Folke Damminger)
- 1 Ind. 15.9.18 Mannheim [6516_2_09n] (MA) (Harald Bott)
- 2 W 15.9.18 Buchen, MOS (P.u.G.Rückert)
- 1 Ind. 1x Männchen 18.9.18 Mosbach Hamberg [6620_2_28s] (Peter Baust)
- 1 Ind. 1x Männchen rastend / ruhend 21.9.18 Walldorf [6617_4_60s] (HD) (Timo Herrmann)
- 1 Ind. 1x 1. KJ / diesjährig 23.9.18 O.Schefflenz Kohlplatte [6521_ (Elmar Werling)
- 1 Ind. 23.9.18 NSG Wagbachniederung (KA) (Moritz Otten)
- 1 Ind. 23.9.18 NSG Wagbachniederung (KA) (Yves Bötsch)
- 1 Ind. 26.9.18 Heidelberg (Höllnbacherstein) (Wink)
- 1 Ind. 26.9.18 NSG Wagbachniederung (KA) (Steffen Tillmanns)

Braunkehlchen:

Braunkehlchen
Jahreszeitliche Verteilung Beobachtungen

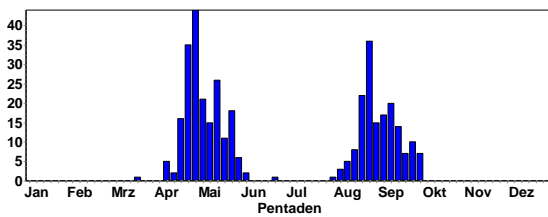

Auffälliger Durchzug im August/September

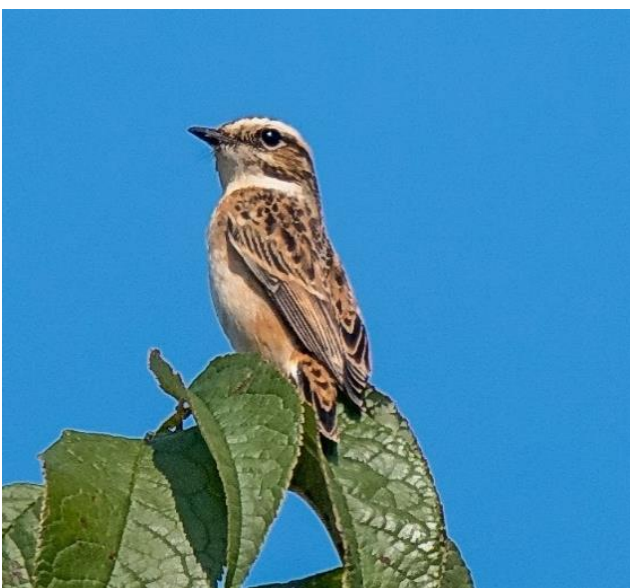

Braunkehlchen © C. Armbruster

Schwarzkehlchen:

Schwarzkehlchen
Jahreszeitliche Verteilung Beobachtungen

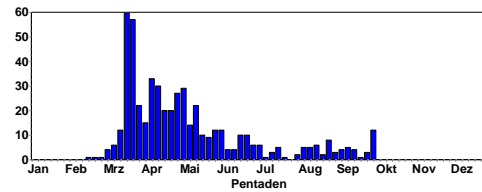

Späte Bruten:

- 12 C12. 3x Männchen / 3x Weibchen / 6x 1. KJ / diesjährige z.T. Fütterung außerhalb des Nestes 08.7.18 Eich-Gimbsheimer Altrhein (Volker Schmidt)
- 3 Ind. 1x Männchen adult / 1x Weibchen adult / 1x 1. KJ / diesjährig 14.7.18 Hardtsee (KA) (Michael Post)
- 4 Ind. 4x 1. KJ / diesjährige 26.8.18 Flugplatz Lachen-Speyerdorf (N) (Ulrich Fischer)
- 2 Ind. 1x Männchen adult / 1x 1. KJ / diesjährig juv noch Futter bettelnd 02.9.18 S Erpolzheim [6515_1_14n] (DÜW (Clement Heber)



Schwarzkehlchen © D. Koch

Steinschmätzer:

Steinschmätzer
Jahreszeitliche Verteilung Beobachtungen

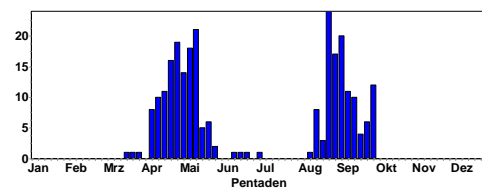

Auffälliger Durchzug Mitte August bis Anfang Oktober

Späte Brut:

- 4 C12. 2x adulte / 2x 1. KJ / diesjährige Juv. werden gefüttert 02.7.18 Freinsheim N Weinberge [6415_ (Karl-Heinz Heyne)



Steinschmätzer © J. Dreher

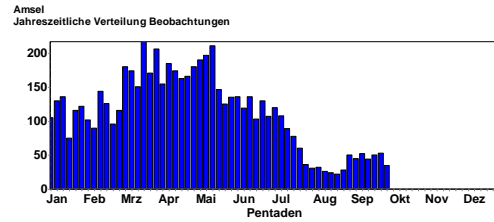

Die Abnahme der Beobachtungen ab Juli hängen zum einen damit zusammen, dass die mausernden Amseln kaum gesehen werden. Zum andern gab es dieses Jahr wieder eine starke Infektion durch USUTU-Viren, die im Großraum HD zu einem drastischen Rückgang der Amselpopulation (wie 2011) führte. Viele tote Amseln wurden gefunden, von denen die getesteten Tiere alle USUTU hatten.

Im September gab es einen Zuzug von Amseln Östlicher Populationen, sodass jetzt auch im Stadtbereich wieder Amseln zu beobachten sind.



Steinschmätzer (Unterart *leucorhoa* aus Island/Grönland) © M. Wink



Amsel mit USUTU-Infektion © K. Hofmann

Ringdrossel:

2 Ind. 01.7.18 Heidelberg-Weststadt [6518_3_5 (Jochen Roeder)

1 Ind. 1x Weibchen rastend in Feldhecke 30.9.18 VSG Ackerplateau Oberflörsheim (Volker Schmidt)

Amsel:



Amsel, © Renate Bürk-Dornblüth

Wacholderdrossel:

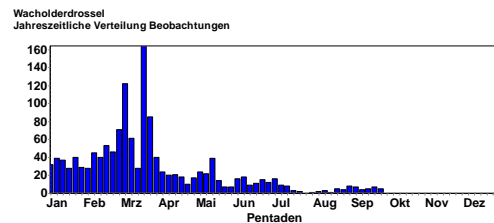

Auffallend wenige Beobachtung im Juli/August; wurden sie auch Opfer von USUTU?

Singdrossel:

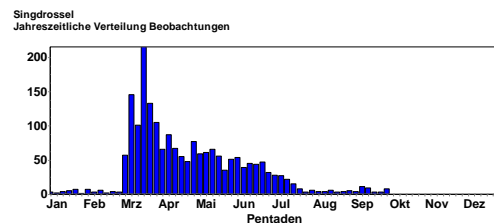

Auffallend wenige Beobachtung im Juli/August; wurden sie auch Opfer von USUTU?

Ende September beginnender Durchzug



Singdrossel © D. Koch

Misteldrossel:

Misteldrossel
Jahreszeitliche Verteilung Beobachtungen

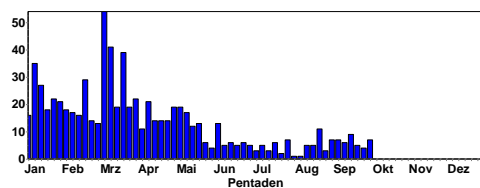

Misteldrossel
Summen der Pentadenmaxima

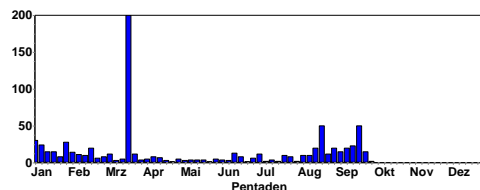

Größere Ansammlungen:

- 50 Ind. Nahrung suchend 20.8.18 Neckarsteinach [6519_3_52n] (H (Andreas Quell))
- 50 Ind. 22.9.18 Schönbrunn (HD) (Rainer Engelhardt)
- 30 Ind. Nahrung suchend 20.8.18 Neckarsteinach [6519_3_52s] (H (Andreas Quell))
- 30 Ind. Nahrung suchend 23.8.18 Neckarsteinach [6519_3_52n] (H (Andreas Quell))
- 23 Ind. 15.9.18 Schönbrunn(HD) (Rainer Engelhardt)
- 20 Ind. Nahrung suchend 09.9.18 Neckarsteinach [6519_3_52n] (H (Andreas Quell))
- 20 Ind. 18.8.18 Ötisheim [7018_2_18s] (PF) (Herbert Voith)
- 20 Ind. 02.9.18 Dornberg, MOS (P.u.G.Rückert)
- 16 Ind. 18.8.18 Rinschheim, MOS (P.u.G.Rückert)
- 15 Ind. Nahrung suchend 08.9.18 Neckarsteinach [6519_3_52n] (H (Andreas Quell))
- 15 Ind. Nahrung suchend 23.9.18 Neckarsteinach [6519_3_52n] (H (Andreas Quell))
- 15 Ind. Nahrung suchend 04.9.18 Hesseneck [6420_2_06s] (ERB) (Christoph Armbruster)
- 14 Ind. 21.9.18 Walldürn NSG Lappen, MOS (P.u.G.Rückert)
- 12 Ind. 08.9.18 Hainstadt, MOS (P.u.G.Rückert)
- 12 Ind. 24.8.18 Hettingen, MOS (P.u.G.Rückert)
- 12 Ind. 01.7.18 Schönbrunn Kolben [6519_4_37s] (Rainer Engelhardt)

Feldschwirl:

Feldschwirl
Jahreszeitliche Verteilung Beobachtungen

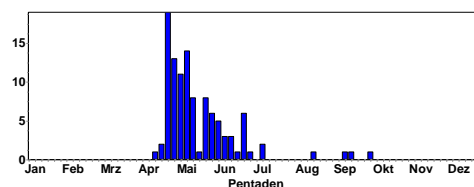

Rohrschwirl:

Rohrschwirl
Jahreszeitliche Verteilung Beobachtungen

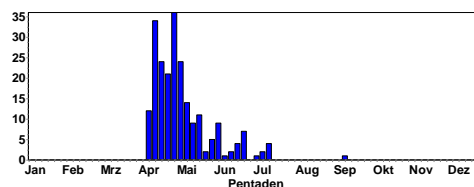

- 1 A2. 4_20Gesang / Balz 06.7.18 Eich [6216_1_24s] (AZ) (Michael Schmolz)
- 3 B4. noch zaghafter Gesang 08.7.18 Eich-Gimbsheimer Altrhein (Volker Schmidt)
- 2 Ind. 2 singend 11.7.18 NSG Spieß (Ulf-Christian Unterberg)
- 2 Ind. 2 singend 11.7.18 Eich [6216_1_24s] (AZ) (Ulf-Christian Unterberg)
- 2 Ind. 12.7.18 NSG Spieß (Andreas Kohler)
- 1 Ind. TVG 14.7.18 Eich-Gimbsheimer Altrhein (Ims-Station Eich-Gimbsheimer Altrhein)
- 1 Ind. Mitbeobachter: E. Henß 09.9.18 Worms [6216_3_52n] (WO) (Michael Schmolz)

Schilfrohrsänger:

Schilfrohrsänger
Jahreszeitliche Verteilung Beobachtungen

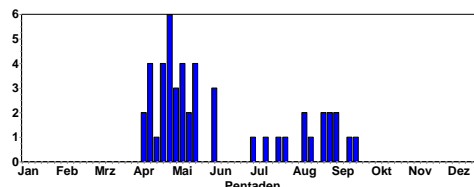

Letzte Beobachtungen

- 1 Ind. 25.8.18 NSG Wagbachniederung (KA) (Jürgen Stober)
- 1 Ind. 26.8.18 Saalbachniederung (gesamt) (KA) (G Schön)
- 1 Ind. 02.9.18 NSG Wagbachniederung (KA) (G Freundlieb)
- 1 Ind. 02.9.18 NSG Wagbachniederung (KA) (J Blessing)
- 1 Ind. 05.9.18 Klärteiche Offstein (DÜW) (Florian Braun)
- 1 Ind. 05.9.18 Klärteiche Offstein (DÜW) (Johannes Braun)
- 1 Ind. 18.9.18 Bruchsal [6817_1_02s] (KA) (Werner Debatin)

Sumpfrohrsänger:

Letzte Beobachtungen:

- 1 A1. 02.7.18 NSG Wagbachniederung (KA) (Karl-Heinz Heyne)

- 2 C13. 02.7.18 N Freinsheim [6415_3_43s] (DÜW (Karl-Heinz Heyne)
- 1 A2. 07.7.18 Rosenberg N [6522_2_29n] (MOS) (Volkhard Bauer)
- 1 A2. 15.7.18 NSG Wagbachniederung (KA) (Michael Wink)
- 1 B4. 15.7.18 Fürth [6318_2_27s] (HP) (Wolfgang Mayer)
- 1 A2. 18.7.18 NSG Wagbachniederung (KA) (Michael Ziara)
- 1 A1. 29.7.18 NSG Wagbachniederung (KA) (Benno Fahl)
- 1 Ind. 07.8.18 Wiesenäcker/Riedkanal [7115_1_ (Klaus Lechner)

Sumpfrohrsänger
Jahreszeitliche Verteilung Beobachtungen

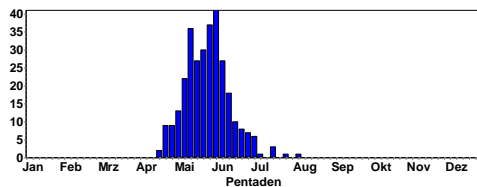

Teichrohrsänger:

Teichrohrsänger
Jahreszeitliche Verteilung Beobachtungen

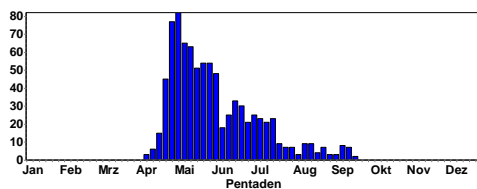

Unauffälliger Abzug im August/September

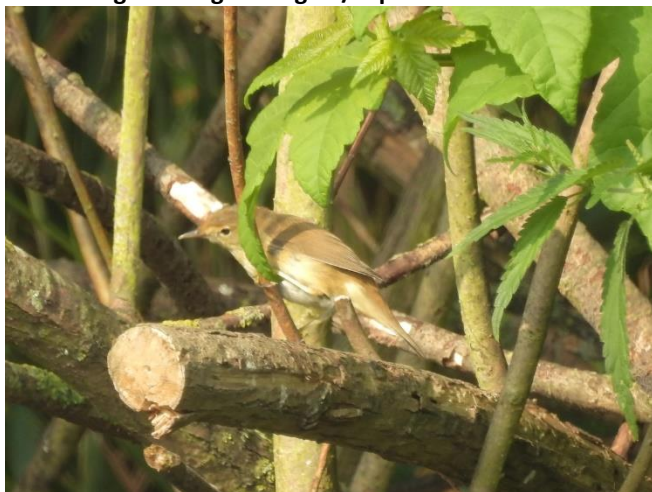

Teichrohrsänger © B. Steiner

Letzte Beobachtungen:

- 2 Ind. 01.9.18 Bürstadt-Süd [6316_4_38s] (P Petermann)
- 1 Ind. 04.9.18 NSG Wagbachniederung (KA) (C Klein)
- 2 Ind. 05.9.18 Klärteiche Offstein (DÜW) (Florian Braun)
- 2 Ind. 05.9.18 Klärteiche Offstein (DÜW) (Johannes Braun)
- 3 Ind. 08.9.18 NSG Wagbachniederung (KA) (Florian Braun)
- 3 Ind. 08.9.18 NSG Wagbachniederung (KA) (Braun)
- 3 Ind. 08.9.18 NSG Wagbachniederung (KA) (Wilma Weh-meyer)
- 3 Ind. 09.9.18 Klärteiche Offstein (DÜW) (C Rosenbach)
- 3 Ind. 09.9.18 Klärteiche Offstein (DÜW) (Fabian Schrauth)
- 1 Ind. 09.9.18 Eich [6216_1_24s] (AZ) (Michael Schmolz)
- 2 Ind. 09.9.18 Worms [6216_3_52n] (WO) (Schmolz)
- 10 Ind. 09.9.18 Klärteiche Offstein (DÜW) (Volker Schmidt)

- 2 Ind. 14.9.18 NSG Wagbachniederung (KA) (Folke Dammin-ger)
- 3 Ind. 14.9.18 NSG Wagbachniederung (KA) (Klaus Lechner)
- 2 Ind. 15.9.18 Klärteiche Offstein (DÜW) (Maria Hoffmann)
- 7 Ind. 16.9.18 Waghäusel [6716_4_40n] (KA) (Donald Pen-net)
- 1 Ind. 16.9.18 Klärteiche Offstein (DÜW) (Günther Fehr)
- 1 Ind. 16.9.18 NSG Wagbachniederung (KA) (Klaus Lechner)
- 1 Ind. 16.9.18 Eich-Gimbsheimer Altrhein (Volker Schmidt)
- 4 Ind. 18.9.18 Bruchsal [6817_1_02s] (KA) (Werner Debatin)
- 1 Ind. 22.9.18 NSG Spieß (Harald Bott)

Drosselrohrsänger:

- 1 Ind. 1x 1. KJ / diesjährig TVFS 14.7.18 Eich-Gimbsheimer Altrhein (Ims-Station Eich-Gimbsheimer Altrhein)
- 1 Ind. Gesang 18.7.18 NSG Wagbachniederung (KA) (Mi-chael Ziara)

Gelbspötter:

Gelbspötter
Jahreszeitliche Verteilung Beobachtungen

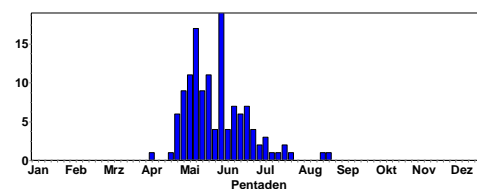

- 1 A2. kurzer Gesang 04.7.18 NSG Lampertheimer Altrhein (Peter Petermann)
- 2 B7. intensiv warnend 05.7.18 Dammheim (AS Landau-Nord) [671 (Fabian Bindrich)
- 1 Ind. @33694355 05.7.18 Landau in der Pfalz [6714_4_58 (Fabian Bindrich)
- 1 Ind. 06.7.18 NSG Wagbachniederung (KA) (Steffen Till-manns)
- 1 Ind. 14.7.18 NSG LA Biedensand (HP) (Fabian Schrauth)
- 1 Ind. 16.7.18 Insel Rott (KA) (Tobias Wirsing)
- 2 Ind. vermutlich fütternd 20.7.18 NSG LA Rallengraben (HP) (Peter Petermann)
- 1 B4. Gesang 21.7.18 Roxheimer Altrhein & Silbersee (Vol-ker Schmidt)
- 2 Ind. Nahrung suchend 26.7.18 NSG LA Fretterloch (HP) (Peter Petermann)
- 1 Ind. im Gebüsch Nahrung suchend, mehrfach rufend 20.8.18 NSG LA Heegwasser [6416_2_07n] (Fabian Schrauth)
- 1 Ind. 1x 1. KJ / diesjährig In einer Feldhecke nahe des Orts 24.8.18 VSG Ackerplateau Wahlheim S (A (Volker Schmidt)

Orpheuspötter

Orpheuspötter
Jahreszeitliche Verteilung Beobachtungen

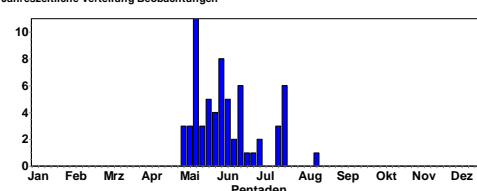

- 16.7.18 LSG Schwetzingen Wiesen Nord (Alexander Stöhr)
- 2 Ind. 19.7.18 LSG Schwetzingen Wiesen Nord (Alexander Stöhr)
- 2 Ind. 20.7.18 LSG Schwetzingen Wiesen Nord (Alexander Stöhr)
- 2 Ind. 21.7.18 LSG Schwetzingen Wiesen Nord (Alexander Stöhr)
- 2 Ind. 22.7.18 LSG Schwetzingen Wiesen Nord (Alexander Stöhr)
- 2 Ind. 22.7.18 Wiesloch (Süd) [6718_1_02s] (H (Tobias Lepp))
- 3 Ind. 2x adulte / 1x 1. KJ / diesjährig 22.7.18 Wiesloch (SW) [6718_1_01s] (HD (Tobias Lepp))
- 1 Ind. 22.7.18 Walldorf [6617_4_58n] (HD) (Tobias Lepp)
- 1 Ind. 15.8.18 Gau-Bickelheim [6114_3_32n] (A (Nico Flügel))

Klappergrasmücke:

Klappergrasmücke
Jahreszeitliche Verteilung Beobachtungen

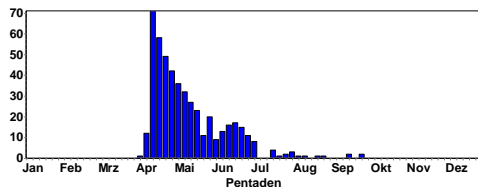

Unauffälliger Abzug im August/September



Klappergrasmücke © D. Koch

- 1 Ind. 02.8.18 Karlsruhe [6916_4_38s] (KA) (Klaus Lechner)
- 3 Ind. 03.8.18 Kapellenbruch (HD) (Tobias Lepp)
- 1 Ind. 04.8.18 Ettlingen [7016_4_47s] (KA) (Klaus Lechner)
- 1 Ind. 12.8.18 Ettlingen [7016_4_47s] (KA) (Klaus Lechner)
- 1 Ind. Nahrung suchend 23.8.18 Neunkirchen S [6620_1_01s] (MO (Christiane Bernitt))
- 1 Ind. 26.8.18 Waghäusel [6717_1_21s] (KA) (Max Schulz)
- 1 Ind. 14.9.18 NSG Wagbachniederung (KA) (F Damminger)
- 1 Ind. 23.9.18 NSG Wagbachniederung (KA) (Moritz Otten)

Dorngrasmücke:

Dorngrasmücke
Jahreszeitliche Verteilung Beobachtungen

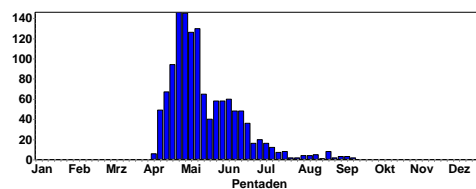

**Unauffälliger Abzug im August/September
Letztbeobachtungen:**

- 1 Ind. 01.9.18 Bretten [6918_3_35s] (KA) (Eberhard Körner)
- 1 Ind. Zugrast 03.9.18 Mannheim [6517_1_13s] (W Dreyer)
- 1 Ind. 05.9.18 Kirchheimbolanden [6314_1_23s] (F Braun)
- 1 Ind. 06.9.18 Knittlingen [6918_4_38s] (PF) (E Körner)
- 1 Ind. 09.9.18 Brombachtal [6219_4_38s] (ERB) (Steiger)
- 1 Ind. 09.9.18 Klärteiche Offstein (DÜW) (Volker Schmidt)
- 1 Ind. rastend / ruhend 14.9.18 NSG Altneckar Heidelberg Wieblingen (Alexander Lee)

Gartengrasmücke:

Gartengrasmücke
Jahreszeitliche Verteilung Beobachtungen

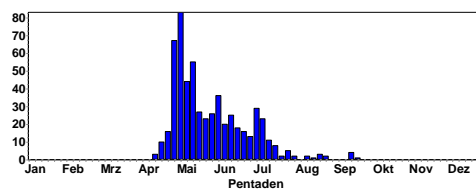

**Unauffälliger Abzug im August/September
Letztbeobachtungen:**

- 1 Ind. 19.8.18 Schönbrunn (HD) (Rainer Engelhardt)
- 1 Ind. frisst Holunderbeeren 21.8.18 Lampertheim Sportgelände SO [6 (Fabian Schrauth)]
- 1 Ind. frisst Früchte von *Cornus sanguinea* 26.8.18 VSG Ackerplateau Oberflörsheim (Matthias Schleuning)
- 1 Ind. 26.8.18 VSG Ackerplateau Oberflörsheim (V Schmidt)
- 2 Ind. 14.9.18 NSG Altneckar Heidelberg Wieblingen (A Lee)
- 1 Ind. 14.9.18 NSG Wagbachniederung (KA) (F Damminger)
- 1 Ind. 16.9.18 Seen südl. Kernsee [6316_4_58n] (Peter Petermann)
- 1 Ind. 16.9.18 Großes Meerwasser (Volker Schmidt)
- 1 Ind. 18.9.18 Silbersee bei Roxheim (RP) (Günther Fehr)

Mönchsgrasmücke:

Mönchsgrasmücke
Jahreszeitliche Verteilung Beobachtungen

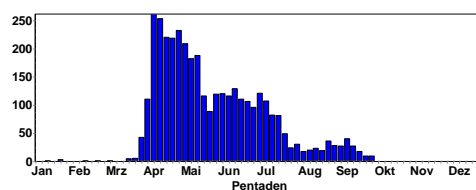

Durchzug im September



Mönchsgrasmückenweibchen und Dorngrasmücke © W. Fischer

Waldlaubsänger:

Waldlaubsänger
Jahreszeitliche Verteilung Beobachtungen

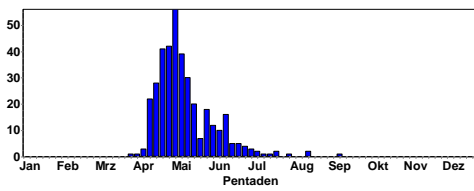

**Unauffälliger Abzug im Juli-September
Letztbeobachtungen:**

- 1 Ind. 01.8.18 Karlsruhe [7016_2_16s] (KA) (Niko Falk)
- 1 Ind. 16.8.18 Stadtgarten (Zoo) Karlsruhe (K (Tobias Lepp)
- 1 Ind. 18.8.18 Heidelberg-Ziegelhausen (Hahn) (Michael Post)
- 3 Ind. 08.9.18 Hauptfriedhof, Pforzheim (PF) (Stefan Bucker)

Zilpzalp:

Zilpzalp
Jahreszeitliche Verteilung Beobachtungen

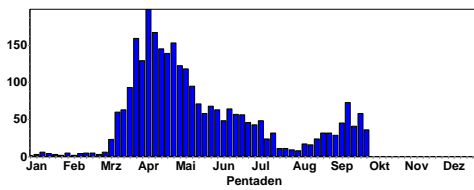

Zilpzalp
Summen der Pentadenmaxima

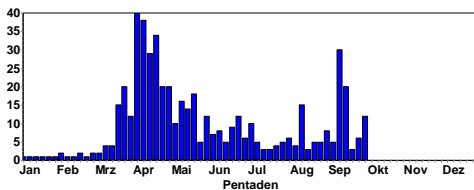

Durchzug im September; Herbstgesang ab Ende August



Zilpzalp im Bade © W. Fischer

Fitis:

Fitis
Jahreszeitliche Verteilung Beobachtungen

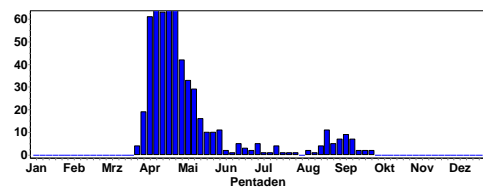

Durchzug im August/September



Fitis © C. Bernitt

Letzte Beobachtungen:

- 1 Ind. 13.9.18 Knittlingen [6918_4_36s] (PF) (Eberhard Körner)
- 1 Ind. 15.9.18 NSG Aalkistensee (PF) (Eberhard Körner)
- 5 Ind. 15.9.18 NSG Wagbachniederung (KA) (Ulrich Mahler)

- 1 Ind. 4_20Gesang / Balzsingt 16.9.18 Lampertheimer Altrhein (Peter Petermann)
- 1 Ind. 16.9.18 HD-Rohrbach: Unrechtshänden (H (Tobias Lepp))
- 5 Ind. 17.9.18 NSG Wagbachniederung (KA) (Ulrich Mahler)
- 2 Ind. 19.9.18 Großer Hohlohsee (Klaus Faaß)
- 1 Ind. 20.9.18 NSG Wagbachniederung (KA) (Stefan Bucker)
- 1 Ind. 25.9.18 Klärteiche Offstein (DÜW) (Ralf Gramlich)
- 1 Ind. 27.9.18 Neuhofer Altrhein NSG neu + (Günther Fehr)
- 1 Ind. 29.9.18 Bretten [6918_3_41s] (KA) (Bernd Zoldahn)
- 1 Ind. 30.9.18 Walldürn, MOS (P.u.G.Rückert)

Wintergoldhähnchen:

Wintergoldhähnchen
Jahreszeitliche Verteilung Beobachtungen

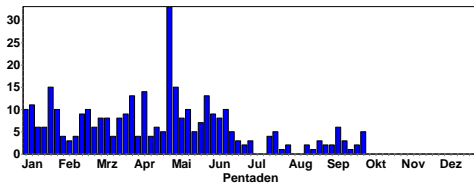

Beginnender Durchzug im September



Badendes Wintergoldhähnchen © W. Fischer

Sommergoldhähnchen:

Sommergoldhähnchen
Jahreszeitliche Verteilung Beobachtungen

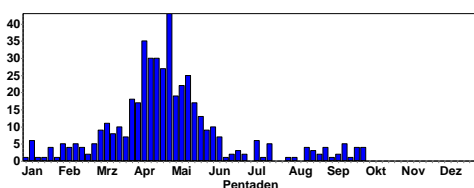

- 2 Ind. 01.9.18 Leimen [6618_3_34n] (HD) (Jürgen Dreher)
- 1 Ind. 05.9.18 NSG LA Biedensand (HP) (Fabian Schrauth)
- 1 Ind. 09.9.18 Heidelberg-Weststadt [6518_3_5 (Jochen Roder)
- 1 Ind. 09.9.18 NSG Wagbachniederung (KA) (Steffen Tillmanns)
- 1 Ind. 14.9.18 Luisenpark (MA) (Harald Bott)
- 1 Ind. 1x Männchen Feldgehölz am Hochbehälter 15.9.18 VSG Ackerplateau Stetten N (KI (Volker Schmidt)
- 2 Ind. 16.9.18 Heidelberg [6618_1_24n] (HD) (Jochen Roder)

- 1 Ind. 16.9.18 Heidelberg Botanischer Garten (Jochen Roder)
- 1 Ind. Nahrung suchend 16.9.18 NSG LA Rallengraben (HP) (Peter Petermann)
- 1 Ind. 22.9.18 Wiedenfelsen (RA) (Georg Schlapp)
- 1 Ind. 23.9.18 NSG Lampertheimer Altrhein (Eka Hahlbeck)



Sommergoldhähnchen, © Renate Bürk-Dornblüth

- 1 Ind. 23.9.18 Sennfeld Benessel [6622_1_01s] (Frank Laier)
- 1 Ind. 25.9.18 Ladenburg Neckar [6517_2_27n] (Günther Fehr)
- 1 Ind. 25.9.18 Ettlingen [7016_4_47s] (KA) (Klaus Lechner)
- 2 Ind. 28.9.18 Hoher Ochsenkopf Gipfel (RA) (Walter Finkbeiner)
- 1 Ind. 1x Männchen 29.9.18 Bretten [6918_3_41s] (KA) (Bernd Zoldahn)
- 3 Ind. 29.9.18 Großes Meerwasser bei Eich (AZ (Natascha Schütze)

Grauschnäpper:

Grauschnäpper
Jahreszeitliche Verteilung Beobachtungen

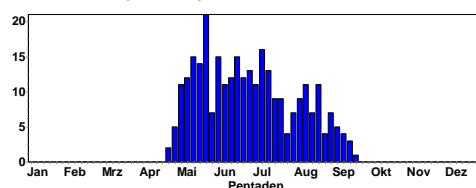

Abzug im August/Sept.

Letzte Beobachtungen:

- 3 Ind. 04.9.18 NSG Wagbachniederung (KA) (Christoph Klein)
- 1 Ind. 05.9.18 NSG LA Biedensand (HP) (Fabian Schrauth)
- 2 Ind. 06.9.18 Karlsruhe [7016_1_14n] (KA) (Klaus Lechner)
- 2 Ind. Nahrung suchend 08.9.18 NSG Wagbachniederung (KA) (Donald Pennet)
- 2 Ind. 08.9.18 Schwetzingen Schlosspark (HD) (Michael Ziara)
- 2 Ind. 08.9.18 Eggenstein-Leopoldshafen [6816 (Steffen Tillmanns)
- 1 Ind. 09.9.18 Schönbrunn [6519_4_46n] (HD) (Rainer Engelhardt)

2 Ind. rastend / ruhend 14.9.18 NSG Altneckar Heidelberg Wieblingen (Alexander Lee)
 2 Ind. 16.9.18 Waghäusel [6716_4_40n] (KA) (Donald Pennet)
 2 Ind. jagend in der Abendsonne 17.9.18 Bolanden (Wingertsberg) [6314_ (Johannes Braun)
 1 Ind. 19.9.18 Mannheim [6416_2_19s] (MA) (Doris Heller)



Gauschnäpper © C. Bernitt

Trauerschnäpper:

Trauerschnäpper
 Jahreszeitliche Verteilung Beobachtungen

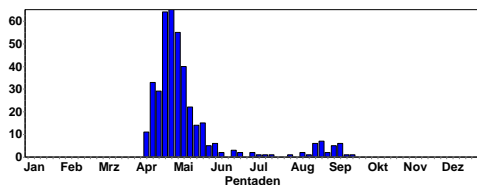

Unauffälliger Durchzug im Aug/Sep



Trauerschnäpper © C. Bernitt

Letzte Beobachtungen:

1 Ind. 03.9.18 Teschenmoschel [6312_3_45n] (Margrit Franke)
 1 Ind. 04.9.18 NSG LA Heegwasser (HP) (Fabian Schrauth)
 1 Ind. 05.9.18 NSG LA Biedensand (HP) (Fabian Schrauth)
 1 Ind. 1x weibchenfarbig 05.9.18 Luisenpark (MA) (Hubert Holland)
 1 Ind. 08.9.18 Schmidts Garten (DÜW) (Kasimir Schmidt)

1 Ind. 08.9.18 Eggenstein-Leopoldshafen [6816 (Steffen Tillmanns)
 1 Ind. 08.9.18 Quirnheim [6414_2_08s] (DÜW) (Volker Schmidt)
 1 Ind. 08.9.18 Schmidts Garten (DÜW) (Volker Schmidt)
 1 Ind. 09.9.18 Schönbrunn [6519_4_46n] (HD) (Rainer Engelhardt)
 2 Ind. 1x Männchen / 1x weibchenfarbig 09.9.18 Brombachtal [6219_4_39s] (ERB) (Thomas Steiger)
 1 Ind. 1x weibchenfarbig 14.9.18 NSG Wagbachniederung (KA) (Folke Damminger)
 1 Ind. 19.9.18 Großer Hohlohsee (Klaus Faaß)

Bartmeise:

Bartmeise
 Jahreszeitliche Verteilung Beobachtungen

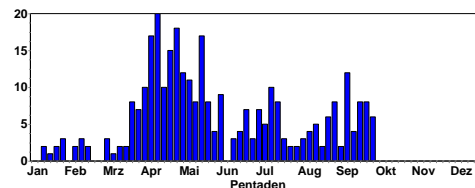

Bartmeise
 Summen der Pentadenmaxima

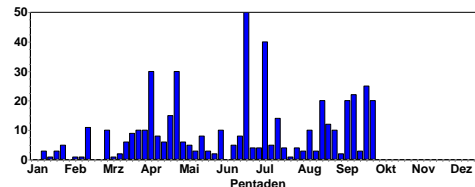

Größere Ansammlungen:

40 Ind. @33749382 08.7.18 Eich-Gimbsheimer Altrhein (Volker Schmidt)
 25 Ind. Höhenflüge. 25.9.18 NSG Waghbachniederung (KA) (Ulrich Mahler)
 22 Ind. überwiegend im Alterskleid, aber noch einzelne m mit unvollständigem oder noch fehlendem Bart 16.9.18 Eich-Gimbsheimer Altrhein (Volker Schmidt)
 20 Ind. 14.9.18 NSG Waghbachniederung (KA) (K Lechner)
 20 Ind.) 09.9.18 Eich-Gimbsheimer Altrhein (M Schmolz)
 20 Ind. 19.8.18 NSG Waghbachniederung (KA) (U Mahler)
 20 Ind. 30.9.18 NSG Waghbachniederung (KA) (U Mahler)
 18 Ind. 16.9.18 Waghäusel [6716_4_40n] (KA) (D Pennet)

Haubenmeise:

Haubenmeise
 Jahreszeitliche Verteilung Beobachtungen

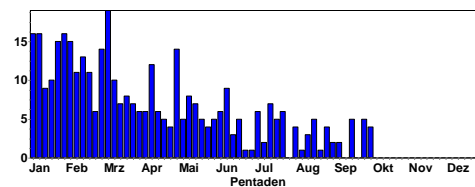

Weidenmeise:

2 A1. Rufe 18.7.18 Erlichsee (Ostteil) (KA) (Michael Ziara)
 1 Ind. 20.7.18 NSG Waghbachniederung (KA) (Harald Bott)
 1 A1. Nahrung suchend 23.7.18 Auerbach Buchlerswald [6420_ (Max Schulz)

- 1 Ind. 05.8.18 Karlsruhe [7016_2_18n] (KA) (Birgit Zerb)
- 2 Ind. 07.8.18 Elchesheim-Illingen (Klaus Lechner)
- 1 Ind. 10.8.18 NSG Spieß (Clement Heber)
- 1 Ind. 12.8.18 NSG Wagbachniederung (KA) (E Körner)
- 1 A1. Nahrung suchend 12.8.18 Waldkatzenb. Meisental [6520_1 (Max Schulz)
- 1 Ind. 14.8.18 Ranschbach [6814_1_02n] (LD) (Ulf Janz)
- 2 Ind. 19.8.18 NSG Wagbachniederung (KA) (Ulrich Mahler)
- 1 Ind. 20.8.18 Hochkopf Süd (RA) (Jörg Klüber)
- 1 Ind. 10.9.18 NSG Wagbachniederung (KA) (Ulrich Mahler)
- 1 Ind. 19.9.18 Sennfeld Benessel [6622_1_01s] (E Werling)
- 1 Ind. 22.9.18 Insel Flotzgrün (RP) (Simon Steiger)
- 1 Ind. 28.9.18 Graben-Neudorf [6817_3_31s] (K (K Lechner)
- 3 Ind. 30.9.18 Rathskirchen [6312_3_44s] (KIB (M Franke)

Sumpfmeise:

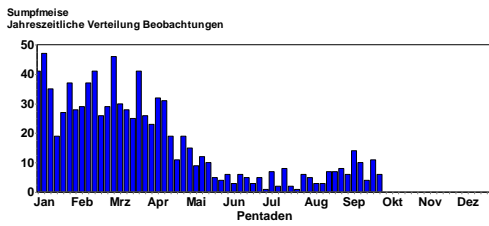

Sumpfmeise © W. Fischer

Schwanzmeise:

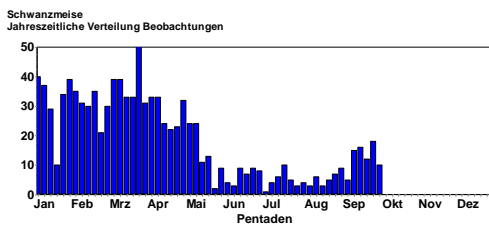

Tannenmeise:

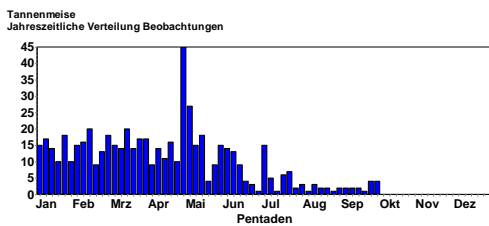

Blaumeise:

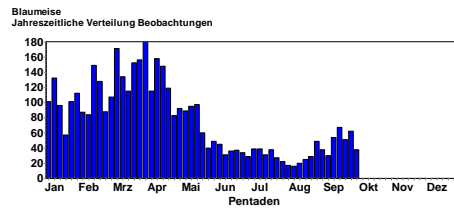

Blau- und Kohlmeise im Bad © W. Fischer

Kohlmeise:

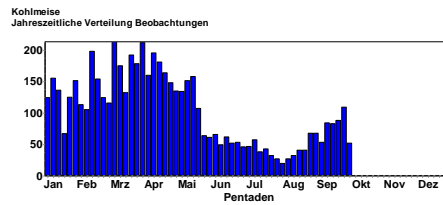

Kleiber:

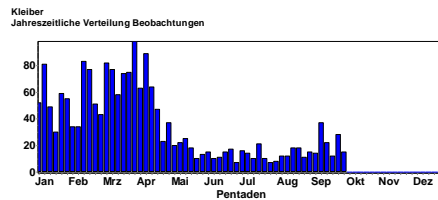

Waldbaumläufer:

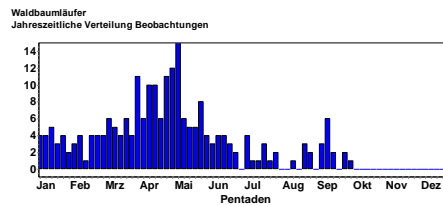

Gartenbaumläufer:

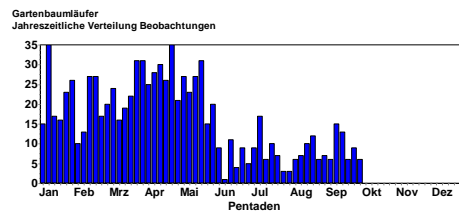



Gartenbaumläufer © W. Fischer

Beutelmeise:

Beutelmeise
Jahreszeitliche Verteilung Beobachtungen

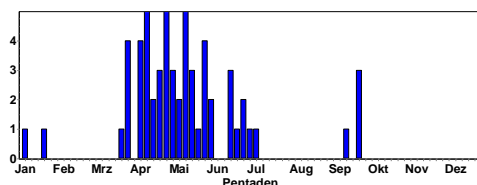

3 Ind. 1x adult / 2x 1. KJ / diesjährige zwar kein Nestfund bis jetzt, aber vermutlich hier erbrütet 08.7.18 Eich-Gimbsheimer Altrhein (Volker Schmidt)

3 Ind. überfliegend, aber nur Rufe vernommen 16.9.18 Eich-Gimbsheimer Altrhein (Volker Schmidt)

1 Ind. 23.9.18 Worms [6216_3_42s] (WO) (C Kuhnert)

1 Ind. 23.9.18 NSG Spieß (Jonas Brüggeshemke)

1 Ind. 23.9.18 NSG Spieß (Michael Wink)

Pirol:

Pirol
Jahreszeitliche Verteilung Beobachtungen

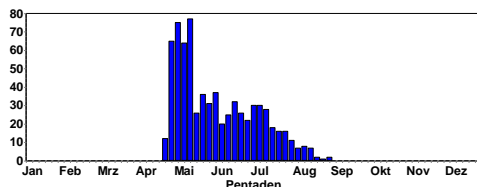

Letztbeobachtungen:

3 Ind. 01.8.18 Karlsruhe [7016_2_16s] (KA) (Niko Falk)

1 Ind. 1x Männchen Gesang / Balz 01.8.18 NSG Wagbachniederung (KA) (Ulrich Mahler)

1 Ind. 02.8.18 NSG Wagbachniederung (KA) (Günther Fehr)

1 Ind. 02.8.18 Winkel/Winklerhof [7115_4_39s] (Otmar Schmitt)

1 Ind. 04.8.18 Viernheimer Heide-Gesamtgebiet (Andreas Deißner)

1 Ind. KJF 04.8.18 Eich-Gimbsheimer Altrhein (Ims-Station Eich-Gimbsheimer Altrhein)

3 Ind. 04.8.18 Eich-Gimbsheimer Altrhein (Volker Schmidt)

1 Ind. noch teilweise singend 06.8.18 NSG LA Heegwasser (HP) (Fabian Schrauth)

1 Ind. 1x Männchen Gesang / Balz 06.8.18 NSG Wagbachniederung (KA) (Ulrich Mahler)

1 Ind. 07.8.18 Elchesheim-Illingen, Kindelsgr (Klaus Lechner)

1 Ind. 07.8.18 Malsch [7115_2_30n] (KA) (Meike Albert)

1 Ind. 09.8.18 NSG Wagbachniederung (KA) (Ulrich Mahler)

2 Ind. 10.8.18 NSG Wagbachniederung (KA) (Ulrich Mahler)

1 Ind. 11.8.18 NSG Aumühle/Am roten Kreuz (NW) (Clement Heber)

2 Ind. 11.8.18 Eich-Gimbsheimer Altrhein (Kasimir Schmidt)

1 Ind. 11.8.18 NSG Aumühle/Am roten Kreuz (NW) (Marc Teiwes)

2 Ind. 1x Männchen / 1x weibchenfarbig 11.8.18 Eich-Gimbsheimer Altrhein (Volker Schmidt)

1 Ind. Gesang / Balz 12.8.18 NSG Wagbachniederung (KA) (Ulrich Mahler)

2 Ind. 13.8.18 Bruchsal [6817_1_23n] (KA) (Klaus Lechner)

1 Ind. 14.8.18 Berghäuser Altrhein (RP) (Simon Steiger)

1 Ind. 16.8.18 NSG Wagbachniederung (KA) (Steffen Tillmanns)

1 Ind. 17.8.18 NSG Wagbachniederung (KA) (Ulrich Mahler)

1 Ind. 18.8.18 Eich [6216_1_24s] (AZ) (Andreas Kohler)

1 Ind. 18.8.18 Eich [6216_1_24s] (AZ) (Axel Muttray)

3 Ind. kurz beim Wäldchen am Scheuerbrunnen 18.8.18 Knittlingen [6918_3_55n] (PF) (Eberhard Körner)

1 Ind. 18.8.18 NSG Wagbachniederung (KA) (Gerhard Horn)

1 Ind. 19.8.18 Neuburg am Rhein [7015_1_04s] (Yann Tanguy)

1 Ind. 22.8.18 Bruchsal [6817_1_23n] (KA) (Samuel Knoblauch)

1 Ind. 26.8.18 W Birkenheide (Kohlenhäuser) (CHeber)

1 Ind. 1x weibchenfarbig 01.9.18 VSG Ackerplateau Oberflörsheim (Folke Damminger)

1 Ind. 1x weibchenfarbig aus einem Feldgehölz abfliegend 01.9.18 VSG Ackerplateau Oberflörsheim (Volker Schmidt)

Neuntöter:

Neuntöter
Jahreszeitliche Verteilung Beobachtungen

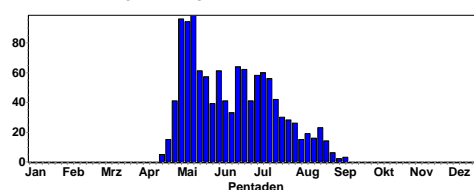

Neuntöter © J. Dreher

Bruten:

2 C14. 1x Männchen adult / 1x Weibchen adult 01.7.18 Eberbach [6519_1_04n] (HD) (Andreas Quell)
2 C14. 1x Männchen adult / 1x Weibchen adult 01.7.18 Eberbach [6519_1_04n] (HD) (Andreas Quell)
5 C12. 1x Männchen adult / 1x Weibchen adult / 3x 1. KJ / diesjährige 01.7.18 Heidelberg [6618_2_07n] (HD) (Andreas Quell)
6 C12. 1x Männchen adult / 1x Weibchen adult / 4x 1. KJ / diesjährige 01.7.18 Rothenberg [6519_1_05n] (ERB) (Andreas Quell)
3 C12. 1x Männchen adult / 1x Weibchen adult / 1x 1. KJ / diesjährig 01.7.18 Rothenberg [6519_1_05n] (ERB) (Andreas Quell)
1 C13. 1x Männchen adult 01.7.18 Schönbrunn [6519_4_47n] (HD) (Rainer Engelhardt)
4 C. 2x Männchen / 1x Weibchen / 1x 1. KJ / diesjährig 01.7.18 NSG Wagbachniederung (KA) (Volker Schmidt)
1 C14. 1x Männchen adult, Nahrung suchend 02.7.18 Neckargemünd [6619_1_02n] (HD) (Andreas Quell)
6 C12. 1x Brutgesellschaft mit 4 Ind. + 1x 2 Ind. (davon 1 ad. M) 02.7.18 NSG Wagbachniederung (KA) (Helmut Laussmann)
4 C12. 1x Männchen adult / 1x Weibchen adult / 2x 1. KJ / diesjährige 02.7.18 NSG Wagbachniederung (KA) (Karl-Heinz Heyne)
2 C12. 2x 1. KJ / diesjährige 02.7.18 HD-Rohrbach: Unrechtshälden (H (Livi Parau)
4 C12. 1x Männchen adult / 1x Weibchen adult / 2x 1. KJ / diesjährige 02.7.18 HD-Rohrbach: Unrechtshälden (H (Livi Parau)
2 C12. 1x Weibchen adult / 1x 1. KJ / diesjährig 02.7.18 Heidelberg (Gewerbegebiet Rohr (Livi Parau)
2 C. 1x Männchen adult / 1x 1. KJ / diesjährig, Altvogel füttert flüggen Jungvogel. 02.7.18 Karlsruhe [7016_2_17n] (KA) (Niko Falk)
2 C14. 1x Männchen adult / 1x Weibchen adult 03.7.18 Rimbach [6318_4_56n] (HP) (Wolfgang Mayer)
4 C12. 1x adult / 2x Pulli / nicht-flügge 05.7.18 Oberderdingen [6918_4_39s] (KA) (Eberhard Körner)
4 C12. 1x adult / 2x Pulli / nicht-flügge 05.7.18 Oberderdingen [6918_4_39n] (KA) (Eberhard Körner)
4 C12. 2x adulte / 2x Pulli / nicht-flügge 05.7.18 Oberderdingen [6918_4_39n] (KA) (Eberhard Körner)
4 C14. 2x 1. KJ / diesjährige 05.7.18 Ettlingen [7016_4_47s] (KA) (Klaus Lechner)
4 C. 1x Männchen adult / 3x 1. KJ / diesjährige 05.7.18 NSG Wagbachniederung (KA) (Wolfgang Dreyer)
4 C12. 2x adulte / 2x Pulli / nicht-flügge 06.7.18 Knittlingen [6918_4_37s] (PF) (Eberhard Körner)
6 C12. 2x adulte / 4x Pulli / nicht-flügge 06.7.18 Knittlingen [6918_4_38s] (PF) (Eberhard Körner)
3 C12. 1x Männchen adult / 2x Pulli / nicht-flügge 07.7.18 Knittlingen [6918_4_50n] (PF) (Eberhard Körner)
3 C14. 2x 1. KJ / diesjährige / 1x Männchen adult 07.7.18 Ettlingen [7016_4_47s] (KA) (Klaus Lechner)
5 C12. 1x Männchen adult / 1x Weibchen adult / 3x 1. KJ / diesjährige Nahrung suchend Familie mit mindestens 3 Jungvögeln auf einer Weide auf Nahrungssuche. 07.7.18 Hockenheim Altlußheim Nord [6 (Thomas Fichtner)

4 C12. 2x adulte / 2x Pulli / nicht-flügge 08.7.18 Knittlingen [6918_4_48s] (PF) (Eberhard Körner)



Neuntöter-Männchen © M. Wink

2 C12. 1x Männchen adult / 1x 1. KJ / diesjährig Altvogel mit Futter für flüggen Jungvogel. 08.7.18 Straubenhardt [7117_1_21s] (PF) (Niko Falk)
4 C12. 2x Männchen adulte / 1x Weibchen adult / 1x 1. KJ / diesjährig 08.7.18 NSG Pfinzquellen (Niko Falk)
11 C12. 08.7.18 NSG Wagbachniederung (KA) (Volker Schmidt)
2 C. 1x Männchen adult / 1x 1. KJ / diesjährig 08.7.18 MA Flugplatz Coleman (MA) (Wolfgang Dreyer)
4 C12. 1x Männchen adult / 3x weibchenfarbige Familie 09.7.18 Eisental Ost [7215_3_51n] (RA) (Mare Haider)
4 C12. 2x adulte / 2x Pulli / nicht-flügge 10.7.18 Knittlingen [6918_4_47s] (PF) (Eberhard Körner)
4 C12. 2x adulte / 2x Pulli / nicht-flügge 10.7.18 Oberderdingen [6918_4_39s] (KA) (Eberhard Körner)
3 C12. 1x Männchen / 1x Pullus / nicht-flügge 10.7.18 Oberderdingen [6918_4_39s] (KA) (Eberhard Körner)
5 C12. 3x 1. KJ / diesjährige / 2x adulte 10.7.18 Hambrücken [6817_1_14n] (KA) (Kerstin Treutner)
3 C12. 10.7.18 Dossenheim Ölberg Süd [6518_1_ (Michael Wink)
1 C12. 11.7.18 NSG Bruchgraben (BAD) (Jochen Lehmann)
1 C12. 1x > 1 Jahr (1x stationär) 11.7.18 NSG Wagbachniederung (KA) (Jochen Theophil)
6 C12. 1x Männchen adult / 1x Weibchen adult / 4x 1. KJ / diesjährige 11.7.18 HD-Rohrbach: Unrechtshälden (H (Livi Parau)
3 C12. 1x Männchen adult / 1x Weibchen adult / 1x 1. KJ / diesjährig, At least 1 fledgling. 12.7.18 Heidelberg (Gewerbegebiet Rohr (Livi Parau)
3 C12. 13.7.18 NSG Alter Flugplatz Karlsruhe (Steffen Tillmanns)
3 C. 1x Männchen adult / 2x 1. KJ / diesjährige 13.7.18 Mannheim [6517_3_34s] (MA) (Wolfgang Dreyer)
6 C12. 14.7.18 NSG Wagbachniederung (KA) (Natascha Schütze)
6 C12. 1x Weibchen / 5x 1. KJ / diesjährige 14.7.18 NSG Wagbachniederung (KA) (Volker Schmidt)
3 C16. 1x immatur 15.7.18 Rittersb. Hasselberg [6521_4_4 (Elmar Werling)

1 C14. 1x Männchen Nahrung suchend 15.7.18 Erfeld Rauchpfad [6423_1_21n] (Mario Swiegot)
 3 C. 1x Weibchen adult / 2x 1. KJ / diesjährige Junge werden im Busch gefüttert 16.7.18 NSG Kaiserberg (KA) (Roland Gromes)
 3 C. 18.7.18 Hörden Nordost [7216_1_02s] (R (Jochen Müller)
 3 C12. 18.7.18 NSG Wagbachniederung (KA) (Michael Ziara)
 1 C12. 19.7.18 NSG Wagbachniederung (KA) (Frank Hessing)
 4 C. 19.7.18 Mannheim [6517_3_34s] (MA) (Wolfgang Dreyer)
 7 C. mind. 4 Reviere 24.7.18 Maulbeeraue Süd [6316_1_23s] (Fabian Schrauth)
 5 C12. 1x Männchen / 1x Weibchen / 3x 1. KJ / diesjährige 24.7.18 Maulbeeraue Nord [6316_1_13s] (Fabian Schrauth)
 4 C12. 1x adult / 2x Pulli / nicht-flügge 25.7.18 Knittlingen [6918_4_49n] (PF) (Eberhard Körner)
 3 C12. 27.7.18 Neuhausen [7118_4_47n] (PF) (Martin Salcher)
 4 C12. 1x Männchen adult / 1x Weibchen adult / 2x 1. KJ / diesjährige 29.7.18 Hirschhorn (Neckar) [6519_3_44] (Andreas Quell)
 4 C12. 1x adult / 2x Pulli / nicht-flügge 06.8.18 Oberderdingen [6918_4_37n] (KA) (Eberhard Körner)



Eichelhäher © W. Fischer

Elster:

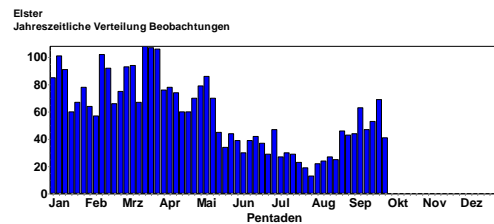

Tannenhäher:

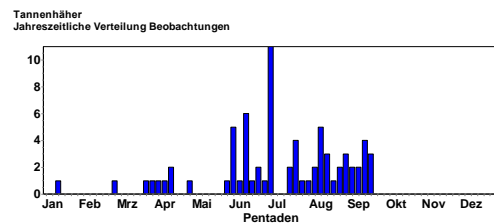

Letztbeobachtungen:

3 Ind. 01.9.18 Knittlingen [6918_4_38s] (PF) (E Körner)
 1 dj. 01.9.18 Hettingen, MOS (P.u.G.Rückert)
 3 Ind. 3x 1. KJ / diesjährige 02.9.18 W Birkenheide (Kohlenhäuser) [(Clement Heber)
 1 Ind. 1x immatur 02.9.18 Schönbrunn [6519_4_46n] (HD) (Rainer Engelhardt)
 2 Ind. 2x 1. KJ / diesjährige 05.9.18 Kirchheimbolanden [6314_1_23s] (Florian Braun)
 3 Ind. 05.9.18 Bernbach Nordost [7116_4_46n] (Nils Reischke)
 1 Ind. 1x 1. KJ / diesjährig 08.9.18 Quirnheim [6414_2_08s] (DÜW) (Volker Schmidt)
 1 Ind. 1x 1. KJ / diesjährig 08.9.18 NSG Wagbachniederung (KA) (Wilma Wehmeyer)
 1 Ind. 1x Männchen adult) 09.9.18 Steinfeld [6914_3_33s] (SÜW) (Frédérique Merck)

Raubwürger:

1 Ind. 24.9.18 Gottersdorf O [6321_4_40s] (MO) (Angelika Krätzel)

Eichelhäher:

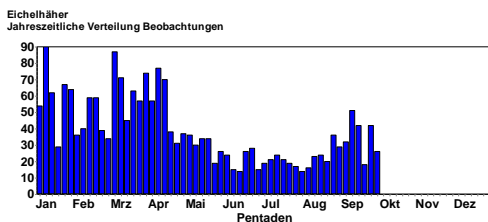

Durchzug im September

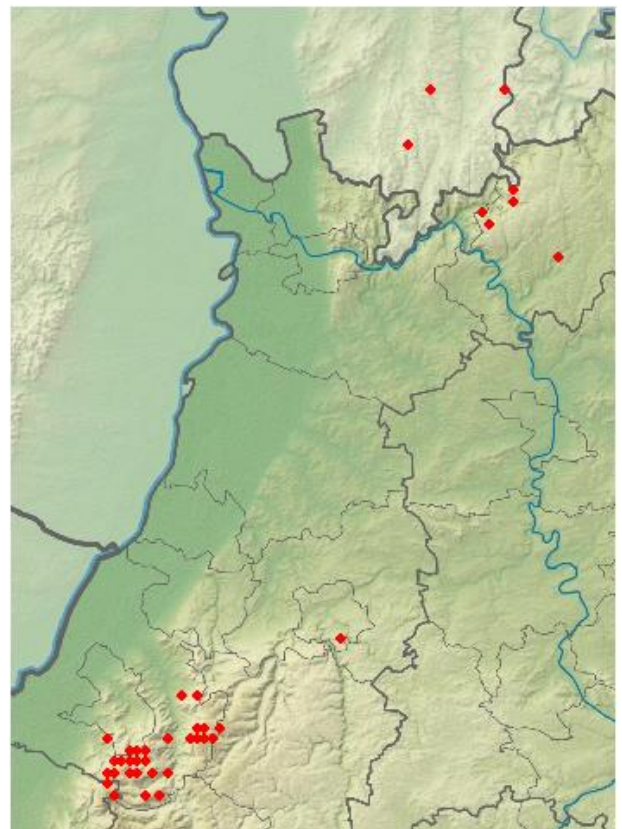

Tannenhäher-2018

Dohle:

Dohle
Jahreszeitliche Verteilung Beobachtungen

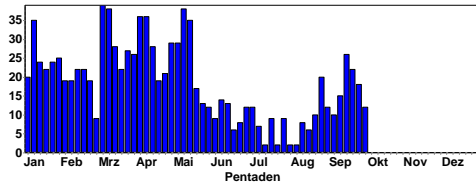

Dohle
Summen der Pentadenmaxima

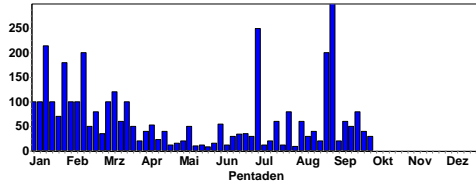

Leuzistische Dohle © J. Ernst



Dohle © M. Wink

Größere Ansammlungen:

- 300 Ind. 01.9.18 NSG Der Spieß (Volker Schmidt)
- 249 Ind. 01.7.18 NSG Weschnitz-Insel von Lorsch (Christian Zurek)
- 200 Ind. 27.8.18 Klärteiche Offstein (DÜW) (Volker Schmidt)
- 100 Ind. 01.7.18 Bruchsal [6817_3_52n] (KA) (Philipp Wemmer)
- 80 Ind. 20.9.18 Nußdorf [6714_4_47s] (LD) (Fabian Bindrich)
- 80 Ind. Nahrung suchend Fliegen nach S weg. 29.7.18 Brensbach [6219_1_03n] (ERB) (Georg Schneider)
- 70 Ind. 27.8.18 Klärteiche Offstein (DÜW) (Hans-Valentin Bastian)
- 70 Ind. 01.9.18 Knittlingen [6918_3_55n] (PF) (Herbert Voith)
- 68 Ind. 4_12S ziehend 02.9.18 Brombachtal [6219_4_38s] (ERB) (Thomas Steiger)
- 60 Ind. 05.8.18 Knittlingen [6918_3_45s] (PF) (Eberhard Körner)
- 60 Ind. 26.8.18 Knittlingen [6918_3_55n] (PF) (Eberhard Körner)
- 60 Ind. 29.8.18 Knittlingen [6918_3_55n] (PF) (Eberhard Körner)
- 60 Ind. 08.9.18 Knittlingen [6918_3_55n] (PF) (Eberhard Körner)
- 60 Ind. 15.7.18 Klärteiche Offstein (DÜW) (Kasimir Schmidt)
- 60 Ind. 15.7.18 Klärteiche Offstein (DÜW) (Natascha Schütze)
- 60 Ind. 15.7.18 Klärteiche Offstein (DÜW) (Volker Schmidt)

Saatkrähe:

Saatkrähe
Jahreszeitliche Verteilung Beobachtungen

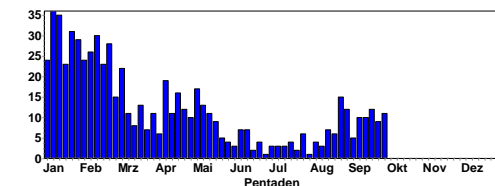

Saatkrähe
Summen der Pentadenmaxima

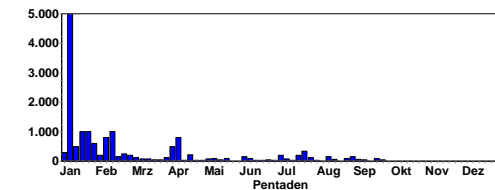



Saatkrähen © C. Armbruster

Größere Ansammlungen

- 300 Ind. 01.9.18 NSG Der Spieß (Volker Schmidt)
- 249 Ind. 01.7.18 NSG Weschnitz-Insel von Lorsch (C Zurek)
- 200 Ind. 27.8.18 Klärteiche Offstein (DÜW) (V Schmidt)
- 100 Ind. 01.7.18 Bruchsal [6817_3_52n] (KA) (Philipp Wemmer)
- 80 Ind. 20.9.18 Nußdorf [6714_4_47s] (LD) (F Bindrich)
- 80 Ind. Nahrung suchend Fliegen nach S weg. 29.7.18 Brensbach [6219_1_03n] (ERB) (Georg Schneider)
- 70 Ind. 27.8.18 Klärteiche Offstein (DÜW) (Hv Bastian)
- 70 Ind. 01.9.18 Knittlingen [6918_3_55n] (PF) (H Voith)
- 68 Ind. 4_12S ziehend 02.9.18 Brombachtal [6219_4_38s] (ERB) (Thomas Steiger)
- 60 Ind. 05.8.18 Knittlingen [6918_3_45s] (PF) (E Körner)
- 60 Ind. 26.8.18 Knittlingen [6918_3_55n] (PF) (E Körner)
- 60 Ind. 29.8.18 Knittlingen [6918_3_55n] (PF) (E Körner)
- 60 Ind. 08.9.18 Knittlingen [6918_3_55n] (PF) (Eberhard Körner)
- 60 Ind. 15.7.18 Klärteiche Offstein (DÜW) (Kasimir Schmidt)
- 60 Ind. 15.7.18 Klärteiche Offstein (DÜW) (Natascha Schütze)
- 60 Ind. 15.7.18 Klärteiche Offstein (DÜW) (Volker Schmidt)

- 250 Ind. 09.9.18 Landau in der Pfalz [6815_1_11 (Ute Pörschke)
- 200 Ind. 06.7.18 Trienz S [6521_3_31s] (MOS) (Frank Laier)
- 200 Ind. Nahrung suchend 10.8.18 Bödigh. Husarenallee [6521_2_1 (Max Schulz)
- 150 Ind. 01.7.18 NSG Weschnitz-Insel von Lorsch (C Zurek)
- 150 Ind. 02.9.18 NSG Der Spieß (Michael Wink)
- 147 Ind. 09.9.18 NSG Weschnitz-Insel von Lorsch (C Zurek)
- 125 Ind. 25.8.18 NSG Weschnitz-Insel von Lorsch (C Zurek)
- 110 Ind. 29.9.18 NSG Weschnitz-Insel von Lorsch (C Zurek)
- 110 Ind. 25.7.18 Hornbach S [6421_2_08s] (MOS) (Ute Mössinger)
- 105 Ind. Nahrung suchend 01.9.18 Ackerflächen nördl. Schäfersee (Peter Petermann)
- 101 Ind. 21.8.18 Ettlingen [7016_2_26n] (KA) (H Barié)
- 100 Ind. 19.8.18 NSG Weschnitz-Insel von Lorsch (Christian Zurek)
- 100 Ind. 20.8.18 NSG Weschnitz-Insel von Lorsch (Christian Zurek)
- 100 Ind. 27.8.18 Neunkirchen Gerlauskl. [6620_1 (Christiane Bernitt)
- 100 Ind. 16.9.18 Knittlingen [6918_3_55n] (PF) (Eberhard Körner)
- 100 Ind. Sammeln sich auf einem Stoppelacker und fliegen dann nach N. 01.8.18 Brensbach [6219_1_03n] (ERB) (Georg Schneider)
- 100 Ind. Nahrung suchend 02.9.18 Brensbach [6219_1_03n] (ERB) (Georg Schneider)
- 100 Ind. 02.9.18 Jockgrim [6915_2_08s] (GER) (Gerd Schön)
- 100 Ind. 18.7.18 Wiesloch [6618_3_45s] (HD) (Gisela Krewing-Rambausek)
- 100 Ind. Nahrung suchend 01.7.18 Gottersdorf O [6321_4_40s] (MO (Mario Swiegot)
- 100 Ind. 27.8.18 Sinsheim [6719_3_44n] (HD) (Matthias Hummel)
- 100 Ind. 4_3Schlaf- / Sammelplatz/Schlafplatz von Krähen und Dohlen (Rufe), nach Einbruch der Nacht nicht zu zählen 04.9.18 KW Biblis (HP) (Peter Petermann)
- 82 Ind. 02.8.18 Hainstadt, MOS (P.u.G.Rückert)

Rabenkrähe:

Rabenkrähe
Jahreszeitliche Verteilung Beobachtungen

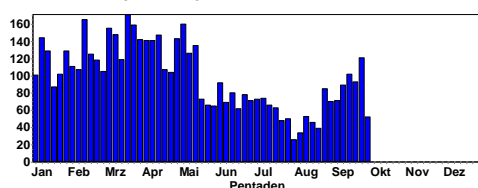

Rabenkrähe
Summen der Pentadenmaxima

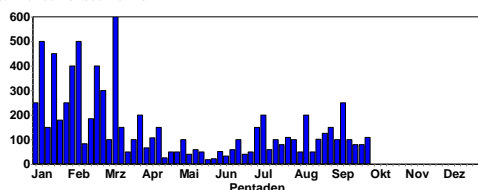

Kolkrabe:

Kolkrabe
Jahreszeitliche Verteilung Beobachtungen

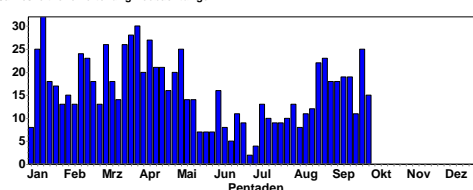

Kolkrabe
Summen der Pentadenmaxima

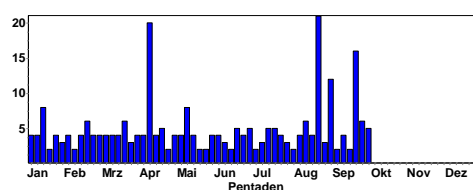

Größere Ansammlungen:



Kolkrahen © C. Bernitt

Ansammlungen:

- 21 Ind. 20.8.18 Hochkopf Süd (RA) (Jörg Klüber)
- 16 Ind. 22.9.18 Malsch [7116_1_23n] (KA) (Andreas Kaiser)
- 16 Ind. Überfliegend in loser Reihe, rufend 22.9.18 Malsch [7116_1_13s] (KA) (Meike Albert)
- 12 Ind. 01.9.18 Billigheim Schmelzenhof [6621_] (Peter Baust)
- 8 Ind. 21.8.18 Sinsheim Mülldeponie [6719_1_1] (Anja Betzin)
- 8 Ind. 20.8.18 Hochkopf Süd (RA) (Jörg Klüber)
- 6 Ind. 11.8.18 NSG Aumühle/Am roten Kreuz (NW) (Clement Heber)
- 6 Ind. 11.8.18 NSG Aumühle/Am roten Kreuz (NW) (Marc Teiwes)
- 6 Ind. Flugspiele, intensive Rufe 25.9.18 Lampertheimer Altrhein (Peter Petermann)

Star:

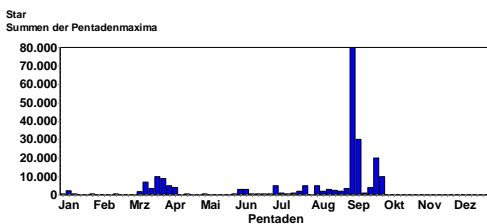
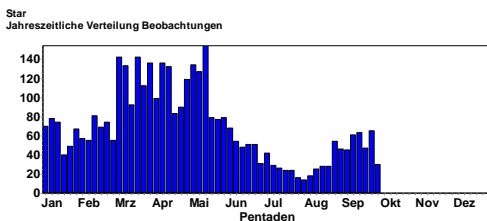

Größere Ansammlungen:

- 80000 Ind. 06.9.18 Klärteiche Offstein (DÜW) (Kasimir Schmidt)
- 80000 Ind. 4_3Schlaf- / Sammelplatz 06.9.18 Klärteiche Offstein (DÜW) (Volker Schmidt)
- 30000 Ind. Möglicherweise auch viel mehr 05.9.18 Klärteiche Offstein (DÜW) (Florian Braun)

- 30000 Ind. 08.9.18 Klärteiche Offstein (DÜW) (Heribert Blankenheim)
- 30000 Ind. 05.9.18 Klärteiche Offstein (DÜW) (Johannes Braun)
- 20000 Ind. @34857835 26.9.18 Eich-Gimbsheimer Altrhein (Michael Schmolz)
- 12000 Ind. Schlaf- / Sammelplatz 08.9.18 NSG Wagbachniederung (KA) (Florian Braun)
- 12000 Ind. 08.9.18 NSG Wagbachniederung (KA) (Johannes Braun)



Star © C. Bernitt

- 10000 Ind. 29.9.18 NSG Wagbachniederung (KA) (Guido Waldmann)
- 10000 Ind. Flug zum / vom Schlafplatz ca. 20:00-20:10 Uhr: in einem fast unablässigem Band fl. große Mengen Stare von E her ins Schilf 09.9.18 Eich [6216_1_24s] (AZ) (Michael Schmolz)
- 10000 Ind. Mitbeobachter: Frank Dohrmann 07.9.18 Klärteiche Offstein (DÜW) (Peter Ramachers)
- 7000 Ind. fl. in großer Wolke gegen 19:40 Uhr nach E 09.9.18 Großes Meerwasser bei Eich (AZ) (Michael Schmolz)
- 5000 Ind. große Wolke fl. Ri. EGAR, dort später auch viele Ind. im Schilf 05.8.18 Eich [6216_1_24s] (AZ) (Michael Schmolz)
- 5000 Ind. 29.7.18 Klärteiche Offstein (DÜW) (Natascha Schütze)
- 5000 Hch. 02.7.18 Walldürn NSG Lappen, MOS (P.u.G.Rückert)
- 5000 Ind. 29.7.18 Klärteiche Offstein (DÜW) (Volker Schmidt)
- 4000 Ind. 20.9.18 NSG Wagbachniederung (KA) (Johannes Ernst)
- 3500 Ind. 02.9.18 Klärteiche Offstein (DÜW) (Thomas Plentz)
- 3000 Ind. Ein leuzistisches Exemplar mit hohem Weißanteil. Sticht aus größerem Schwarm deutlich hervor. Persönliche Erstbeobachtung im Gebiet. 22.9.18 NSG Wagbachniederung (KA) (Johannes Ernst)
- 3000 Ind. 18.8.18 Klärteiche Offstein (DÜW) (Johannes Ernst)
- 2500 Ind. 21.8.18 NSG Wagbachniederung (KA) (Clement Heber)

2500 Ind. 08.8.18 NSG Wagbachniederung (KA) (Heiner Götz)
 2000 Ind. 28.8.18 Bruchsal [6817_1_23n] (KA) (Christoph Armbruster)
 2000 Ind. 15.8.18 NSG Roßweiher (PF) (Eberhard Körner)



Stare © D. Koch

2000 Ind. 09.8.18 Hohen-Sülzen [6315_3_54n] (AZ) (Johannes Ernst)
 2000 Ind. 20.7.18 NSG Roßweiher (PF) (Katharina Blum)
 2000 Ind. 19.9.18 Ellerstadt [6515_2_26n] (DÜW) (Rainer Steinhausen)
 2000 Ind. 22.8.18 Bruchsal [6817_1_23n] (KA) (Samuel Knoblauch)
 1014 Ind. Auf der Suche nach einem Schlafplatz am Neckar... 26.9.18 Eberbach Marienhöhe [6519_2_30] (Christina Kunze)
 1000 Ind. 09.9.18 NSG Weschnitz-Insel von Lorsch (Christian Zurek)
 1000 Ind. 05.8.18 VSG Ackerplateau Oberflörsheim (Clement Heber)

1000 Ind. Schlaf- / Sammelplatz in Schilf in großen Schwärmen einfliegend 04.9.18 Bruchsal [6817_1_23n] (KA) (Dennis Sprenger)
 1000 Ind. großer Trupp über Mörlheim fliegend, wohl mehr als 1.000 Ind. 03.9.18 Mörlheim West [6814_2_10s] (LD) (Eberhard Flöter)
 1000 Ind. 17.9.18 Knittlingen [6918_4_46n] (PF) (Eberhard Körner)
 1000 Ind. 28.8.18 NSG Wagbachniederung (KA) (Frieder Klöpfer)
 1000 Ind. 19.8.18 NSG Wagbachniederung (KA) (Gerd Schön)
 1000 Ind. 10.9.18 NSG Weschnitz-Insel von Lorsch (Josef Kreuziger)
 1000 Ind. 12.9.18 NSG Wagbachniederung (KA) (J Dreher)
 1000 Ind. 15.7.18 Klärteiche Offstein (DÜW) (Kasimir Schmidt)
 1000 Ind. 20.8.18 NSG Roßweiher (PF) (Katharina Blum)
 1000 Ind. mit C. Heber 05.8.18 VSG Ackerplateau Oberflörsheim (Marc Teiwes)
 1000 Ind. 02.9.18 Worms [6315_4_46s] (WO) (M Wink)
 1000 Ind. 15.7.18 Klärteiche Offstein (DÜW) (Natascha Schütze)
 1000 Ind. 25.8.18 VSG Ackerplateau Oberflörsheim (Natascha Schütze)
 1000 Ind. 10.9.18 NSG Weschnitz (Natascha Schütze)
 1000 Ind. 15.8.18 Klärteiche Offstein (DÜW) (Nico Flügel)
 1000 Ind. 13.9.18 NSG Weschnitz-Insel (Ni Poeplau)
 1000 Ind. 01.7.18 Walldürn NSG Lappen, MOS (P.u.G.Rückert)
 1000 Ind. meistens bei der Schafherde 10.9.18 NSG Weschnitz-Insel von Lorsch (Peter Petermann)
 1000 Ind. 25.8.18 NSG Der Spieß (Petra Jensen)
 1000 Ind. je später es wurde, desto mehr Trupps kamen. Es kann eine weit höhere Anzahl als 1000 gewesen sein.
 25.8.18 NSG Der Spieß (Samer Kassam)
 1000 Ind. 07.7.18 Bruchsal Neuwiesen [6817_1_23s] (Schaefer Frank)
 1000 Ind. 15.7.18 Klärteiche Offstein (DÜW) (Vr Schmidt)
 1000 Ind. 25.8.18 VSG Ackerplateau Oberflörsheim (Volker Schmidt)

Hausperling:

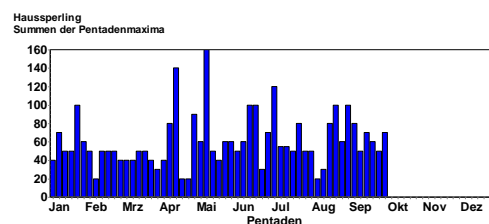
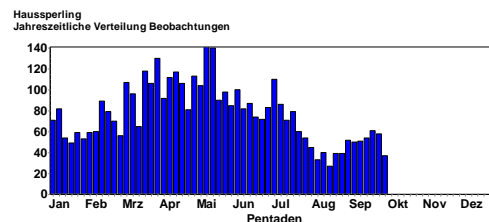



Haussperling © C. Bernitt

Ansammlungen:

- 160 Ind. 09.5.18 Ladenburg [6517_2_17s] (HD) (Gr Fehr)
- 140 Ind. 14.4.18 Ladenburg [6517_2_17n] (HD) (G Fehr)
- 120 Ind. 30.6.18 Abgrabung Rot Süd (HD) (Lorenz Mattes)
- 100 Ind. 20.8.18 Waghäusel [6717_1_21s] (KA) (A Perrayon)
- 100 Ind. 02.7.18 Sandhausen [6617_2_30s] (HD) (B Steiner)
- 100 Ind. 29.8.18 Mannheim [6517_1_13s] (MA) (W Dreyer)
- 100 Ind. 13.6.18 Wurmberg [7118_2_20s] (PF) (Ulrich Sach)
- 100 Ind. 17.6.18 Mannheim [6517_1_23s] (MA) (W Dreyer)
- 100 Ind. 21.1.18 Heidelberg-Grenzhof [6517_4_46] (Klaus Hofmann)
- 90 Ind. 26.4.18 Ladenburg [6517_2_17s] (HD) (Gr Fehr)
- 80 Ind. 20.7.18 NSG Wagbachniederung (KA) (Harald Bott)
- 80 Ind. schlafplatz 07.9.18 Dossenheim-Zentrum [6518_1_21s] (Michael Wink)
- 80 Ind. 16.8.18 Mannheim [6517_1_13s] (MA) (Wolfgang Dreyer)

Feldsperling:



Feldsperling © C. Armbruster

Feldsperling
Jahreszeitliche Verteilung Beobachtungen

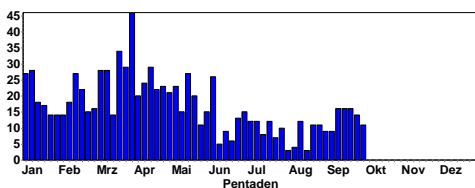

Feldsperling
Summen der Pentadenmaxima

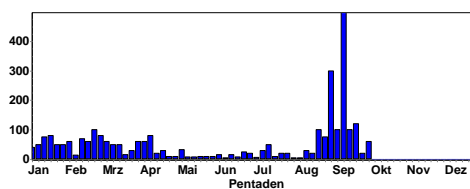

Ansammlungen:

- 500 Ind. 09.9.18 Klärteiche Offstein (DÜW) (Christopher Rosenbach)
- 300 Ind. 02.9.18 Klärteiche Offstein (DÜW) (Thomas Plentz)
- 300 Ind. 09.9.18 Klärteiche Offstein (DÜW) (Vr Schmidt)
- 120 Ind. 20.9.18 Klärteiche Offstein (DÜW) (Markus Forst)
- 100 Ind. 21.8.18 Neunkirchen Gerlauskl. [6620_1] (Christiane Bernitt)
- 100 Ind. 15.9.18 Klärteiche Offstein (DÜW) (Marc Teiwes)
- 100 Ind. 18.9.18 Hainstadt, MOS (P.u.G.Rückert)
- 100 Ind. Mitbeobachter: Frank Dohrmann 07.9.18 Klärteiche Offstein (DÜW) (Peter Ramachers)
- 100 Ind. 15.9.18 Schönbrunn [6519_4_46s] (HD) (Rainer Engelhardt)
- 75 Ind. 25.8.18 Walldürn NSG Lappen, MOS (P.u.G.Rückert)

Buchfink:

Buchfink
Jahreszeitliche Verteilung Beobachtungen

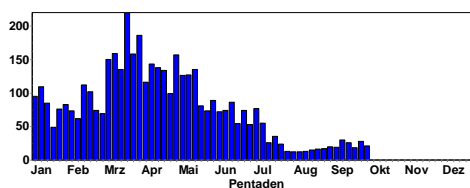

Buchfink
Summen der Pentadenmaxima

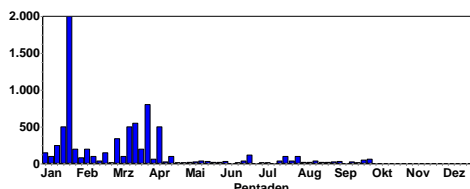

Bislang nur schwach ausgeprägter Herbstzug

Bergfink: Erste Durchzügler und Wintergäste

- 1 Ind. 28.9.18 Hundsecker Schlag (RA) (Walter Finkbeiner)
- 1 Ind. Irgendwie etwas früh? Ruf aber eindeutig (Vogel nicht gesehen) 30.9.18 O Mechtersheim [6716_2_16s] (R (Simon Steiger)
- 2 Ind. SW ziehend, Zugrufe 30.9.18 VSG Ackerplateau Wahlheim S (A (Volker Schmidt)

Bergfink
Jahreszeitliche Verteilung Beobachtungen

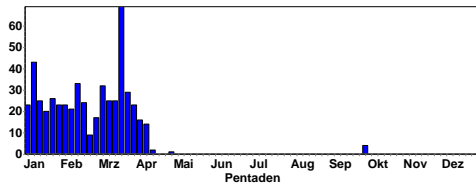

Bergfinken © D. Koch

Girlitz:

Girlitz
Jahreszeitliche Verteilung Beobachtungen

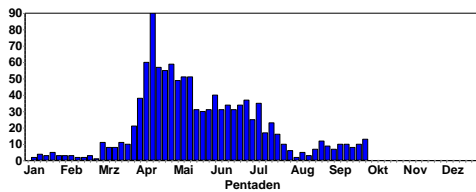

Girlitz
Summen der Pentadenmaxima

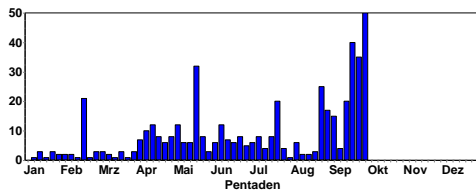

Girlitz © W. Fischer

Ansammlungen:

- 50 Ind. 29.9.18 Dossenheim Ölberg Süd [6518_1_ (Wolfgang Fischer)
- 40 Ind. 21.9.18 Dossenheim Weinberge (HD) (W Fischer)
- 35 Ind. Nahrungssuche 23.9.18 Dossenheim Steinbruch Lefferenz (Michael Ziara)
- 30 Ind. 30.9.18 Dossenheim Ölberg Süd [6518_1_ (Wolfgang Fischer)
- 25 Ind. 25.8.18 Eich [6216_1_24s] (AZ) (Erika Rückert-Schefczik)
- 25 Ind. 4_17ziehend im Trupp 25.8.18 Eich [6216_1_24s] (AZ) (Petra Jensen)
- 25 Ind. 25.8.18 Eich [6216_1_24s] (AZ) (Samer Kassam)
- 20 Ind. 30.9.18 Dossenheim Ölberg Süd [6518_1_ (M Kruse)
- 20 Ind. gemeinsam Nahrung suchend 20.7.18 Winkel/Winklerhof [7115_4_39s] (Otmar Schmitt)
- 20 Ind. 15.9.18 Dossenheim Weinberge (HD) (W Fischer)

Grünling:

Grünling
Jahreszeitliche Verteilung Beobachtungen

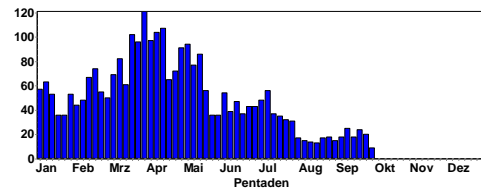

Grünling
Summen der Pentadenmaxima

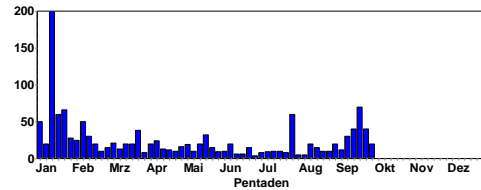

Ansammlungen:

- 70 Ind. Nahrung suchend Trupp. 19.9.18 NSG Wagbachniederung (KA) (Ulrich Mahler)
- 60 Ind. 27.7.18 O Mußbach (Clement Heber)
- 40 Ind. 23.9.18 NSG Wagbachniederung (KA) (Lutz Reißland)
- 40 Ind. In Sonnenblumenfeld 15.9.18 Schönbrunn [6519_4_56n] (HD) (Rainer Engelhardt)
- 30 Ind. 27.9.18 Neuhofener Altrhein NSG neu + (GFehr)



Grünling © W. Fischer

Stieglitz:

Stieglitz
Jahreszeitliche Verteilung Beobachtungen

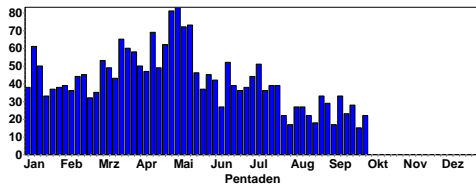

Stieglitz
Summen der Pentadenmaxima

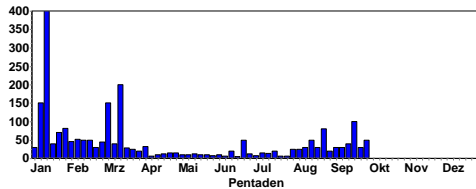

Stieglitz © C. Bernitt

Ansammlungen:

- 100 Ind. all you can eat im Sonnenblumen/Gründungerfeld
20.9.18 Völkersbach [7116_1_14s] (KA) (Meike Albert)
- 100 Ind. 22.9.18 Malsch [7116_1_13s] (KA) (Meike Albert)
- 80 Ind. 24.8.18 Auerbach Dännig [6621_1_14n] (F Laier)
- 60 Ind. 22.9.18 Malsch [7116_1_13s] (KA) (Andreas Kaiser)
- 60 Ind. 22.9.18 NSG Der Spieß (Harald Bott)
- 50 Ind. 14.8.18 Schweighofen (Cs Helbling)
- 50 Ind. 28.9.18 Stutensee [6817_3_41n] (KA) (K Lechner)
- 40 Ind. 25.8.18 Kapsweyer [6914_3_32s] (SÜW)
(Frédérique Merck)
- 40 Ind. morgens auf Lerche im Ort rastend 14.9.18 Teschen-
moschel [6312_3_45n] (K (Margrit Franke)
- 40 Ind. Nahrung suchend in Sonnenblumen 25.8.18 Bonaue
[6416_2_06n] (HP) (Peter Petermann)

Erlenzeisig:

Erlenzeisig
Jahreszeitliche Verteilung Beobachtungen

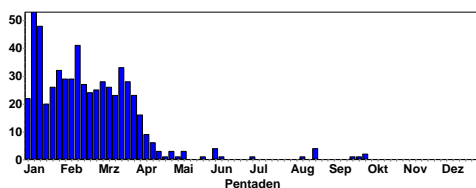

Erste Durchzügler und Wintergäste

- 1 Ind. 10.8.18 Tobelbachtal [7315_2_26s] (RA) (L Mattes)
- 1,5, 1,5 Ind. 19.8.18 Malsch [7116_1_02n] (KA) (Andreas Kaiser)
- 10 Ind. 19.9.18 Sandhausen [6617_4_50n] (HD) (B Steiner)
- 10 Ind. 23.9.18 Wanderheim Badener Höhe (RA) (M Rebbe)
- 20 Ind. 30.9.18 Wildseemoor Südwest [7216_4_58] (C Winz)
- 5 Ind. 30.9.18 NSG Aalkistensee (PF) (Klaus Reiner)



Erlenzeisig © D. Koch

Bluthänfling:

Bluthänfling
Jahreszeitliche Verteilung Beobachtungen

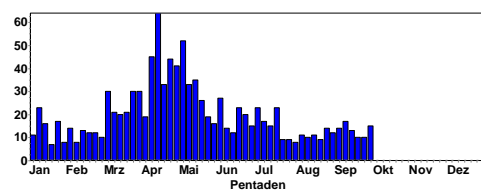

Bluthänfling
Summen der Pentadenmaxima

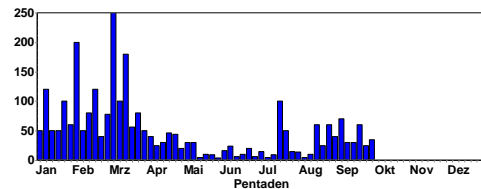

Bluthänfling © M. Wink

Ansammlungen:

100 Ind. 15.7.18 VSG Ackerplateau Oberflörsheim (Kasimir Schmidt)
100 Ind. 2 Schwärme in Blühstreifen 15.7.18 VSG Ackerplateau Oberflörsheim (Volker Schmidt)
70 Ind. 06.9.18 SW Weierhof [6314_3_42n] (KIB) (Florian Braun)
60 Ind. umherfliegend 18.8.18 Knittlingen [6918_3_55n] (PF) (Eberhard Körner)
60 Ind. 26.8.18 Knittlingen [6918_3_55n] (PF) (Eberhard Körner)
60 Ind. 22.9.18 Knittlingen [6918_3_55n] (PF) (Eberhard Körner)
50 Ind. 23.7.18 Brombachtal [6219_4_38s] (ERB) (Thomas Steiger)
40 Ind. 29.8.18 Knittlingen [6918_3_55n] (PF) (Eberhard Körner)

Birkenzeisig:

Birkenzeisig
Jahreszeitliche Verteilung Beobachtungen

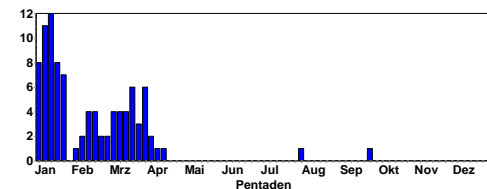

1 Ind. Beobachter: Christoph Ollinger 31.7.18 Karlsruhe [6916_3_41n] (KA) (Frank Portala)
2 Ind. Flugrufe (2x fliegend) 24.9.18 Römerberg [6716_1_05s] (RP) (Simon Steiger)

Fichtenkreuzschnabel:

Fichtenkreuzschnabel
Jahreszeitliche Verteilung Beobachtungen

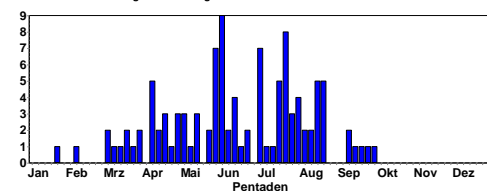

Fichtenkreuzschnabel
Summen der Pentadenmaxima

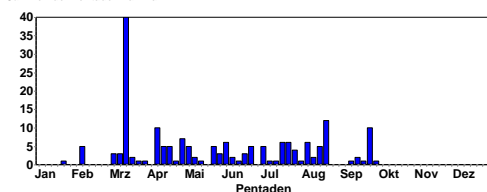

1 A1. 01.7.18 Balzgänger [7315_3_54s] (RA) (Fabian Anger)
1 A2. 03.7.18 Wildseemoor Südwest [7216_4_58] (Heinz Janus)
5 A2. im Gesamtgebiet 03.7.18 NSG Schurmsee (RA) (Ulrich Dorka)
1 A1. 05.7.18 Hüngh. Hohschwärz [6523_3_41n] (Martin Hochstein)

1 Ind. 13.7.18 NSG Rotes Wasser von Olfen (Peter Petermann)
1 Ind. 15.7.18 Großer Hohlohsee (Klaus Faaß)
3 Ind. 15.7.18 Teufelsmühle [7216_1_25s] (RA) (Klaus Lechner)
5 A2. ruf. /Ges. im Gesamtgebiet 16.7.18 Herrenwieser See (RA) (Ulrich Dorka)
6 A2. ruf. /Ges. im Gesamtgebiet 16.7.18 Nägeliskopf [7315_4_39n] (RA) (Ulrich Dorka)
3 B3. 1x Männchen adult / 1x 1. KJ / diesjährig / 1x Weibchen 19.7.18 Eberbach Marienhöhe [6519_2_30] (Christina Kunze)
1 A1. 20.7.18 Mosb. Michelherd Mitte [6520_4] (Michael Post)
1 Ind. 20.7.18 Urberg (BAD) (Walter Finkbeiner)
1 Ind. 20.7.18 Urberg (BAD) (Walter Finkbeiner)
2 A2. Singendes Männchen und mind. 1 überfliegend. Mitbeobachterinnen: Betty Schiel, Stefanie Görtz 22.7.18 NSG Lautenfelsen (RA) (Peter Herkenrath)
1 A1. 1x Männchen adult rufend 22.7.18 Grasellenbach [6319_3_42n] (HP) (Stefan Stadler)
2 A1. überfliegend 23.7.18 W.Auerbach Buchlerswald [6420_] (Max Schulz)
6 Ind. Gegen 20:30 Uhr gemeinsam in Richtung NO ziehend 23.7.18 Wiesloch (PZN) [6618_3_53s] (H) (Tobias Lepp)
5 A2. ruf. /Ges. im Gesamtgebiet 23.7.18 Balzgänger [7315_3_54s] (RA) (Ulrich Dorka)
2 B3. 25.7.18 Bödighheim Rosshof [6521_2_07s] (Martin Hochstein)
1 A1. überfliegend 28.7.18 SW Ramsen (Forsthaus Stumpfwal) (Fabian Bindrich)
1 A1. 29.7.18 Mülsen Felsenhaus [6520_2_06s] (Frank Laier)
1 Ind. In Richtung N ziehend 01.8.18 Karlsruhe [6916_3_55s] (KA) (Tobias Lepp)
1 A1. 03.8.18 Badener Sattel (RA) (Marianne Leis-Messer)
1 Ind. 03.8.18 Herrenwieser Sattel (BAD) (Walter Finkbeiner)
1 Ind. 03.8.18 Herrenwies, Heidenberg [7315_2] (Walter Finkbeiner)
1 A1. 04.8.18 Baden-Baden [7215_4_59s] (BAD) (Marianne Leis-Messer)
6 A1. 05.8.18 Mülsen Ehem. U.Ferdin. [6520_2] (Arnold Sombrutzki)
1 A1. 10.8.18 Buchen Hollersee [6421_4_48s] (Michael Post)
1 B3. Gesang / Balz 11.8.18 Mittelfeldkopf [7315_2_16s] (B) (Lorenz Mattes)
2 A1. 1x Männchen adult / 1x Weibchen adult rastend / ruhend 14.8.18 Katzenbuckel [6520_1_13s] (MOS) (Max Schulz)
3 Ind. SW ziehend 14.8.18 NSG Wagbachniederung (KA) (Ulrich Mahler)
5 Ind. 15.8.18 Breuberg [6120_3_45n] (ERB) (Felix Kleeemann)
1 Ind. 18.8.18 Helgenmüß/ Winterhart [7316_1_] (Matthias Kellner)
1 Ind. Beobachter Dieter Theisen 18.8.18 Mülsen Ehem. U.Ferdin. [6520_2] (Max Schulz)
1 A1. 19.8.18 Badener Sattel (RA) (David Gustav)
1 A2. 19.8.18 Herrenwieser Sattel (BAD) (David Gustav)

1 Ind. In Richtung O ziehend 19.8.18 Wiesloch (PZN) [6618_3_53s] (H (Tobias Lepp))
 12 A1. überfliegend von Wanderfalke vergeblich angegriffen. 20.8.18 Reisenbach [6420_4_58s] (MOS) (Max Schulz)
 3 A1. 1 Ex. sitzt auf Fichtenspitze, zeitweise rufend, 2 Ex. antworten im Wald 21.8.18 NSG Klingheimatte Schloßau (Thomas Fichtner)
 1 Ind. (1x gehört) 08.9.18 Rockenau Schleuse S [6520_3_41] (Frank Laier)
 2 Ind. 16.9.18 Hundseck/Mehliskopf Südhang [7 (Meinrad Heinrich)
 1 Ind. 1x Männchen adult 22.9.18 Wiedenfelsen (RA) (Georg Schlapp)
 10 Ind. 23.9.18 Michelstadt [6220_3_45n] (ERB) (Klaus Lachenmaier)
 1 Ind. 28.9.18 Dreikohlplatten (RA) (Walter Finkbeiner)

Kernbeißer:



Junger Kernbeißer an Tränke © W. Fischer

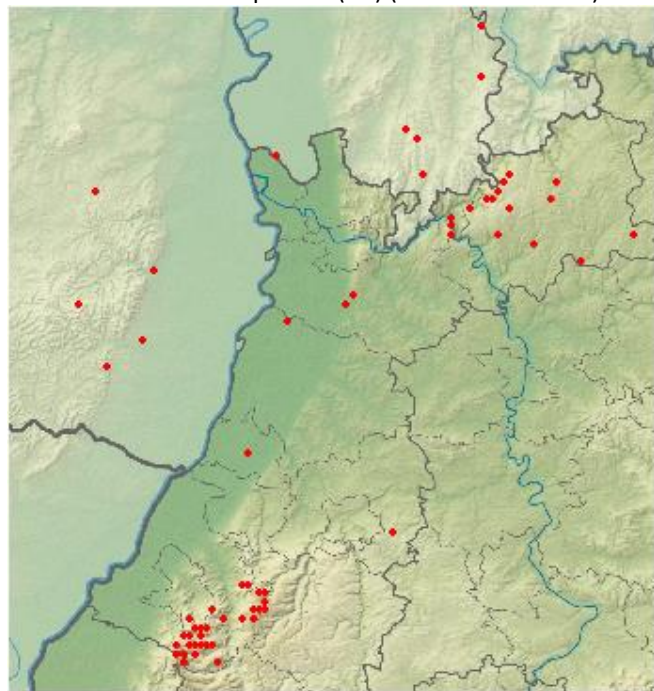

Fichtenkreuzschnabel- 2018

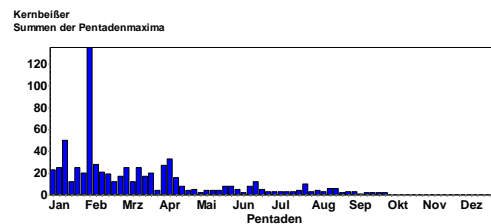
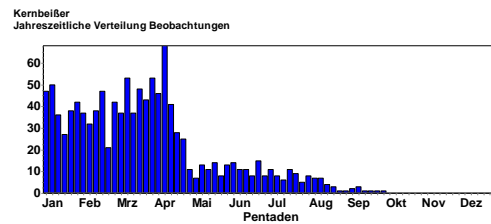

Nachdem bis Ende April sehr viele Kernbeißer bei uns gesichtet wurden, liegen die bisherigen Herbstmeldungen sehr niedrig.

Gimpel:

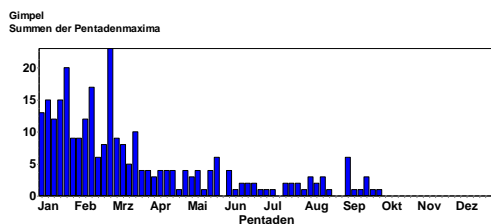
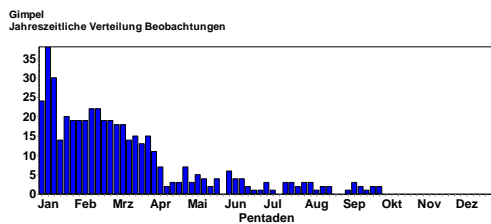

Goldammer:

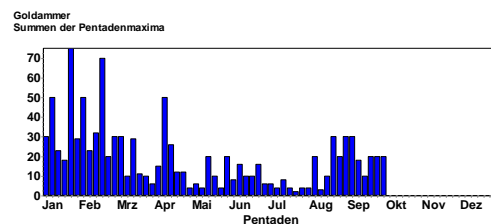
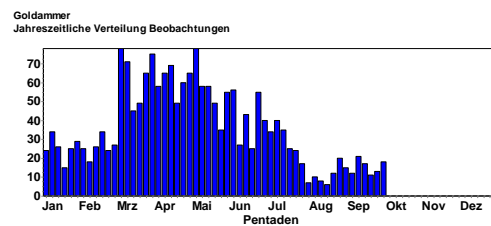



Goldammer © C. Bernitt

Zaunammer:

Zaunammer
Jahreszeitliche Verteilung Beobachtungen

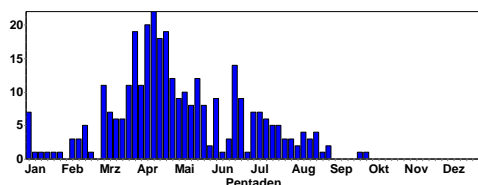

Hauptmenge der Population vermutlich im August abgezogen.



Zipp- und Zaunammern in den Weinbergen bei Dossenheim © W. Fischer

Beobachtungen ab August

- 1 Ind. 02.8.18 Dossenheim Ruine Schauenburg (Wolfgang Fischer)
- 1 Ind. 07.8.18 Dossenheim Ölberg Süd [6518_1_ (Michael Wink)
- 1 Ind. 07.8.18 Dossenheim Weinberge (HD) (Wolfgang Fischer)
- 2 Ind. 09.8.18 Dossenheim Ölberg Süd [6518_1_ (Wolfgang Fischer)
- 1 Ind. 11.8.18 Neustadt an der Weinstraße [66 (Clement Heber)
- 1 Ind. 11.8.18 NSG Haardtrand - Hinkelberg (Esther Koch)

- 1 Ind. kurz singend, fliegt dann aus der Krone eines Kirschbaums im Weinberg ab 12.8.18 NSG Haardtrand - Hinkelberg (Jens Fricke)
- 3 C14. 1x Männchen adult / 1x Weibchen adult 14.8.18 Ranschbach [6814_1_02n] (LD) (Ulf Janz)
- 2 Ind. 14.8.18 Dossenheim Ruine Schauenburg (Wolfgang Fischer)
- 1 Ind. 1x Männchen 16.8.18 Rauenberg [6718_1_13s] (HD) (Tobias Lepp)
- 1 Ind. seit längerem mal wieder singen gehört 19.8.18 Altschweier, Sternenberg [7215 (Mare Haider)
- 1 Ind. 1x Männchen adult 19.8.18 Dossenheim Weinberge (HD) (Wolfgang Fischer)
- 1 Ind. 20.8.18 Eisental Ost [7215_3_51n] (RA) (Mare Haider)
- 1 Ind. 1x immatur 23.8.18 Dossenheim Ölberg Süd [6518_1_ (Wolfgang Fischer)
- 2 Ind. 26.8.18 Dossenheim Weinberge (HD) (W Fischer)
- 1 Ind. 02.9.18 NW Deidesheim/W Forst [6515_3_ (Michael Wink)
- 2 Ind. 02.9.18 Dossenheim Weinberge (HD) (Michael Ziara)
- 2 Ind. 23.9.18 NW Deidesheim/W Forst [6515_3_ (Jonas Brüggeshemke)
- 2 Ind. 1x Männchen / 1x Weibchen 30.9.18 Dossenheim Ölberg Süd [6518_1_ (Wolfgang Fischer)

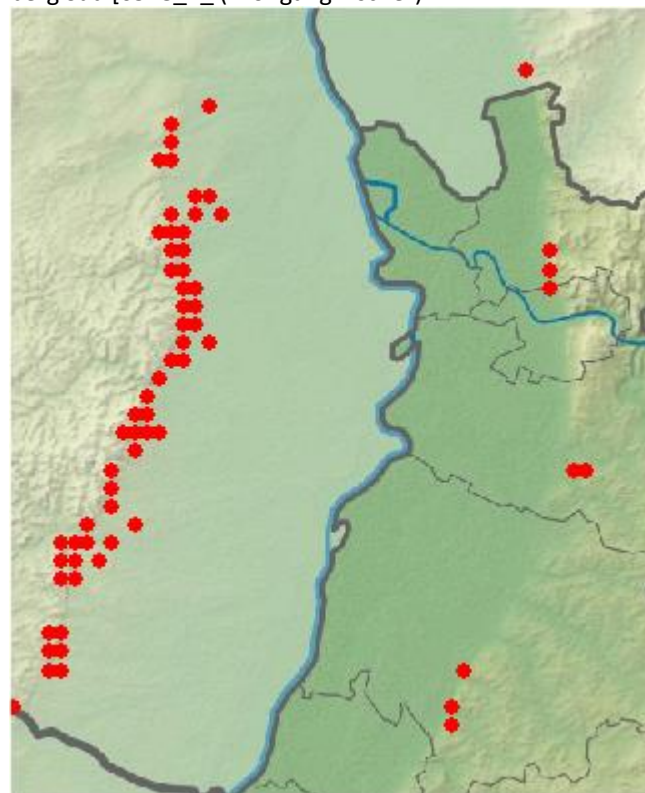

Zaunammer-2018

Zippammer:

Zippammer
Jahreszeitliche Verteilung Beobachtungen

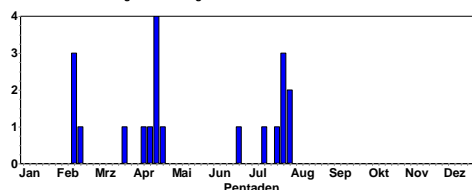

2018 kam es zu einer erfolgreichen Brut bei Dossenheim, die von W. Fischer entdeckt wurde



Zippammer © W. Fischer

Ortolan:

Ortolan
Jahreszeitliche Verteilung Beobachtungen

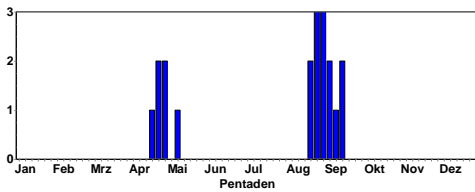

- 1 Ind. 20.8.18 Knittlingen [6918_3_55n] (PF) (E Körner)
- 1 Ind. SW ziehend 6:31 SW z. 21.8.18 Nußdorf [6714_4_47s] (LD) (Fabian Bindrich)
- 1 Ind. 24.8.18 Nußdorf [6714_4_47s] (LD) (Fabian Bindrich)
- 1 Ind. 26.8.18 W Birkenheide (Kohlenhäuser) (C Heber)
- 2 Ind. SW ziehend 10:00 26.8.18 VSG Ackerplateau Oberflörsheim (Frieder Klöpfer)
- 1 Ind. ziehend, oder mit kurzer Rast durchziehend 29.8.18 Knittlingen [6918_3_55n] (PF) (Eberhard Körner)
- 1 Ind. W ziehend abziehend, W, 1 Ind 02.9.18 Knittlingen [6918_3_55n] (PF) (Eberhard Körner)
- 1 Ind. W ziehend, 1 Ind 02.9.18 Knittlingen [6918_3_55n] (PF) (Eberhard Körner)
- 1 Ind. 03.9.18 Freimersheim [6214_4_56s] (AZ) (Matthias Schleuning)
- 1 Ind. ziehend 10.9.18 Wahlheim [6214_4_57n] (AZ) (Thomas Grunwald)
- 1 Ind. mehrfach rufend SW ziehend 14.9.18 VSG Ackerplateau Oberflörsheim (Fabian Schrauth)
- 1 Ind. Gemeinsam mit Goldammer und Rohrammern am Rande eines Maisfeld nahrungssuchend 16.9.18 Tiefenbronn [7118_4_50s] (PF) (Volker Saß)

Rohrammer:

Rohrammer
Jahreszeitliche Verteilung Beobachtungen

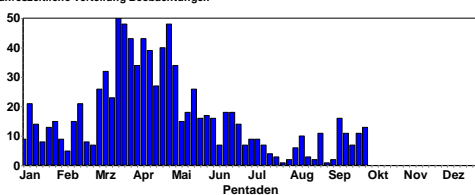

Rohrammer
Summen der Pentadenmaxima

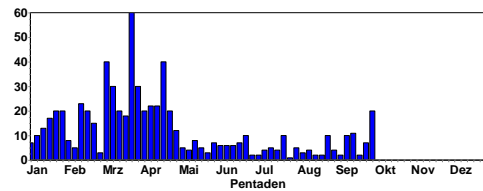

Graumammer:

Graumammer
Jahreszeitliche Verteilung Beobachtungen

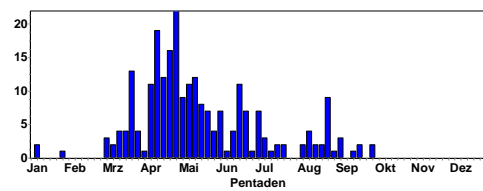

Graumammer
Summen der Pentadenmaxima

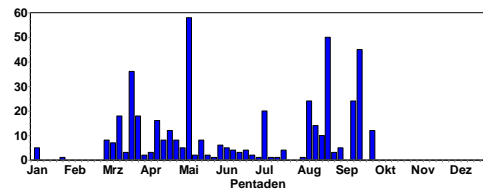

Ansammlungen

- 50 Ind. nahrungssuchend in Rübenfeld 25.8.18 VSG Ackerplateau Oberflörsheim (Volker Schmidt)
- 45 Ind. Stettener Seite 19.9.18 VSG Ackerplateau Oberflörsheim (Volker Schmidt)
- 30 Ind. 22.9.18 VSG Ackerplateau Oberflörsheim (Volker Schmidt)
- 27 Ind. in Rübenfeld Nahrung suchend 24.8.18 VSG Ackerplateau Oberflörsheim (Fabian Schrauth)
- 24 Ind. 14.9.18 VSG Ackerplateau Oberflörsheim (Fabian Schrauth)
- 24 Ind. 12.8.18 VSG Ackerplateau Oberflörsheim (Matthias Fehlow)
- 20 Ind. 26.8.18 VSG Ackerplateau Oberflörsheim (Frieder Klöpfer)
- 20 Ind. als Gruppe in einem Rübenfeld 07.7.18 Ilbesheim [6314_1_05n] (KIB) (Volker Schmidt)
- 14 Ind. 18.8.18 VSG Ackerplateau Oberflörsheim (Natascha Schütze)
- 12 Ind. stationär in Rübenacker 30.9.18 VSG Ackerplateau Oberflörsheim (Volker Schmidt)
- 10 Ind. 26.8.18 NO Stetten [6314_2_17n] (KIB) (Matthias Schleuning)
- 10 Ind. 19.8.18 VSG Ackerplateau Oberflörsheim (Natascha Schütze)
- 10 Ind. 19.8.18 VSG Ackerplateau Oberflörsheim (Volker Schmidt)

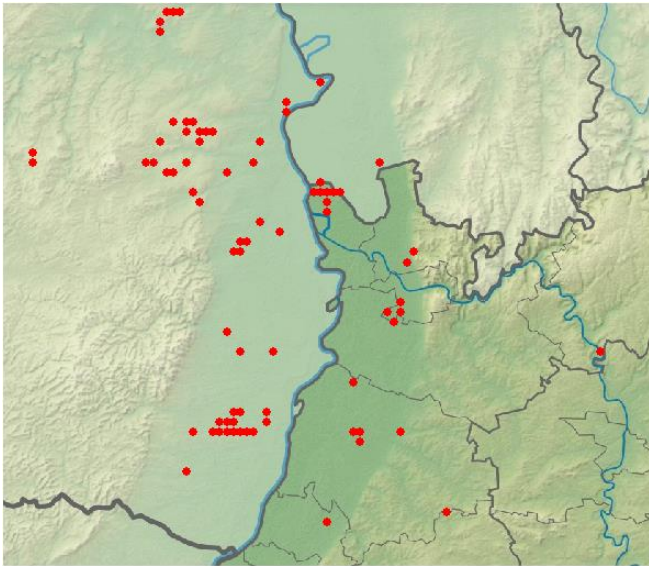

Graumammer 2018



Flussuferläufer © B. Steiner

Impressionen aus der Kurpfalz:



Graureiher © J. Dreher

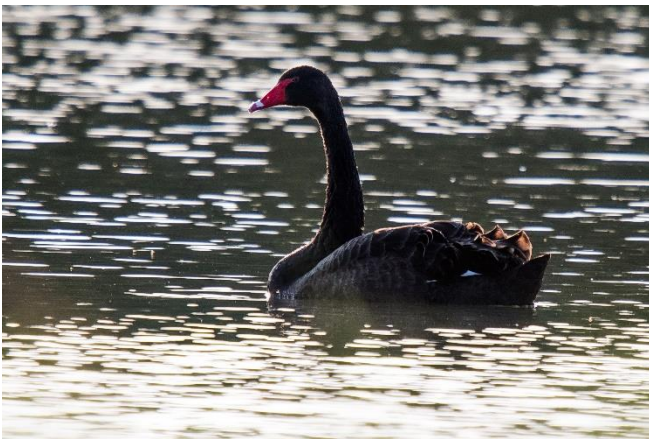

Trauerschwan © C. Armbruster



Steinschmätzer © B. Steiner



Turmfalke & Sperber © C. Armbruster



Gelbbrauenlaubsänger © D. Koch

Aktuelle Beobachtungsdaten aus Nordbaden finden Sie auch in den Birder-Foren:

<http://www.hgon.de/voegel/beobachten/hgon-birdnet/>

<http://www.ornitho.de/>

<https://www.ogbw.de/>

<http://www.ornithologie-nordbaden.de>



Mein besonderer Dank gilt wieder allen Avifaunisten und Birdern, die ihre Beobachtungen gemeldet oder auf [www. Ornitho.de](http://www.ornitho.de) eingetragen oder Fotos zur Verfügung gestellt haben. Diese Datenbanken sind für die Avifaunistik und für den Arten- und Naturschutz von großer Bedeutung. Daher die Bitte, auch zukünftig alle Daten bei Ornitho.de einzutragen oder mir direkt zu melden.

Emails an: MW.Ornithologie@gmail.com

(Prof. Dr. M Wink, Universität HD, IPMB, INF 364, 69120 HD; Tel.: 06221-544881)